時論

魯東殘匪澈底肅清

事變以後、各地匪徒乘機蠭起、因共挾持良民、假名抗戰、勦除多感困難、且軍來匪去、此勦彼竄、肅清極爲不易、魯省各地如棲萊蓬黃各縣、以有共匪指導之故爲害更甚於他處、勦匪更加困難、前萊陽等縣收復、共匪依險峻之山岳地勢足以匿避、故將縣城隨其焦土政策焚毀、逃匿山中待軍隊去後、又復捲土重來、黎民益增苦痛、今軍當局爲解除魯東各地人民痛苦、決澈底掃清魯東各地匪共、日前將匪共老巢棲萊兩縣一鼓攻下、使匪四散潰走、魯東匪氛又見晴朗、惟人民所望者非一時苟安、故匪徒雖逃竄、猶感惴惴不安也。

以友軍之威武掃蕩匪徒攻克一縣城易如劊雞、本無足重視、惟棲萊兩縣爲共匪指導根據、影響魯東各地匪團極巨、且此次勦除魯東匪共、不因共逃竄山野即行中止、據本報特訊、日軍部爲掃滅某地蠢動有力匪團、已開始第二期作戰、各精銳部隊已於十四日開始山岳地進擊取包圍體勢、不日即將實施總攻、全部潰滅將在不遠矣、已出水火之魯東民衆對此不免仍生疑懼、恐勦不澈底、匪徒再謀死灰復燃、故軍當局對此次肅清魯東匪共老巢、決不能驅出縣城爲止、決不能容其匿避山中再圖復活、故第二期掃蕩山野匪巢、較攻縣奪城尤重要百倍、非等閒可比也。

各地匪團能够流竄至今、並非匪本身尚有何種力量、倘非挾持良民逃避詭密、早經滅跡、軍方所感困難、並非匪徒抗爭、乃爲匪團向民間逃避、爲保全良民、勦匪行動不能不投鼠忌器、匪共觀透此着、故挾持良民益亟、此雖由匪共狡黠、實亦由於各地良民知識淺薄、不能臨機立斷、去逆效順、致使匪徒得利用機會、使各地勢蔓延至今、大有勦不勝勦之勢、自貽伊戚、今尚未知醒悟乎？

從來有形之匪易肅、無形之匪難治、匪共逃避民間即爲無形之匪、故勦匪固爲軍方責任、同時肅清工作猶賴民衆明瞭現勢與軍方協力、所謂協力、並非希望民衆協力軍方打仗、只要民衆識清順逆絕對與匪共隔離、不爲匪共利用使軍方剿匪減少顧忌、能够做到如此地步即爲協助軍方、似此用力甚少收效甚著、又何樂而不爲乎？

中國人民有最怯弱心理、及最迂諸行動、即明知是害不能避、明知有利不能實踐、尤其畏匪心理過甚、譬如此間逃來匪共殘部、一經報告、即不難立時肅清、民衆偏不肯爲、不但不敢公然出首報告、甚至以隱匿庇護、但此並非甘願通匪、共所不敢出首報告者、乃恐其報復、甘爲隱匿、欲期匪徒見憐、此怯弱行爲、正足使匪共利用、此種流弊、詢爲民衆自己作成、今軍方對魯東匪共殘部必期澈底肅清、進行當然激烈、魯東民衆應共同認清利害、勿再爲匪共利用隱蔽、須知對匪共無論出以如何救濟、決不能邀彼憐恤、匪共不肅清人民永不得安居樂業、魯東關係尤大、民衆應有正確認識也。

保障自國安全獨立 堅持德意樞軸政策

對國際情勢進展具有深甚關心

意外相闡明外交方針

（羅馬十六日同盟電）意大利齊亞諾外相、十六日午前在下院於各國外交團多數之前、爲闡明意大利外交政策而爲重大演說、演說內容如左、

意大利主要義務、乃在保障自國之安全與獨立、意大利依然堅持德意樞軸、對西班牙親善、並關於防共協定締結之政策、德意協力乃置基礎於歐洲再建設工作者、決無所謂脅威、意大利爲非交戰國之立場、已得德國完全承認、德意軍事同盟乃以對英法提攜勢力均衡爲目的者、意大利之於多瑙沿岸地方並巴爾幹事態之推移、殊有密接之利害關係、極爲重視、對該方面第三國之干涉、萬不能默視、現在意大利於國際情勢之進展、具有深甚之關心、何時亦有由實際的工作、以貢獻之用意、一方爲防衛自國之利益、且保障其將來、亦已有所準備云云。

（圖係意外相齊亞諾氏）

烏路圭政府當局 勸告德艦出港

傳南美諸國擬申請扣留

一說秀杯號或決一死戰

（蒙得維十六日電）關於德國小型戰艦秀杯號、甚於德政府之要請、乃由烏路圭政府迄修理終了許可停泊、關於嗣後南美諸國有種種憶測、對烏路圭政府申請將秀杯號扣之說、又一部亦有謂被扣留秀杯號之事、因響影德國海軍威力、有決意一戰、乘夜陰圖脫出之說。

【蒙得維十六日專電】烏路圭政府、十五日基於海軍特別調查委員會之勸告、對德國小型戰艦秀杯號艦長通告謂、迄十七日午後五時（青島時間十八日午前六時）應出港云。

【蒙得維十六日專電】關於德國小型戰艦秀杯號之處置、各方面極爲注目、據確聞烏路圭政府於十五日閣議、決定迄秀杯號之可以航行、爲修理船體、已許可爲七十二小時之滯泊、但德國公使館未予言明、恐不得不遵從此決定、又據一說、德國海軍爲維持威權、秀杯號有決意一戰、而由蒙得維港脫出說、英國方面以烏路圭政府於九月五日宣言中立時、曾聲明遵守海牙條約、故扣留時間、依然主張二十四小時、再秀杯號所捕之英國船員六十一員、已予釋放、引渡英國領事館、其中紐音比奇、哈庫霸、索羅伯阿尼等船長、亦在其內、是秀杯之活躍、亦可想而知矣云。

英組織待機艦隊

嚴重監視德艦

專待秀杯號出港拿捕

烏路圭當局無法處置

【里約熱內盧十六日專電】德意志小型戰艦秀杯號遁入蒙得維港後、在其海上出七艘英國軍艦日夜嚴重監視、專待秀杯號之出港、據布宜斯艾利斯來電稱、法國戰艦坦凱爾斯、因英國巡洋艦援助、已以全速力赴現場、

（蒙得維十五日同盟電）烏路圭政府調查委員、對於遁入蒙得維港之德小型戰艦秀杯號、爲認定其是否如國際所規定之航行狀態、已從事實地踏查、關其結果、已由外務省協議中、因英德政府之壓力、似無法決定最終處置、刻德國公使館已着該艦應急修理之準備、同時並將三十六具屍體、於十五日早派儀仗兵、以載重汽車六輛、送往北部墓地、而營葬儀、又重傷者八名已收容病院、他方在英方在當地對岸阿根庭之瀨耶爾與比爾古拉海軍根據地、已將耶克介他號之死傷者舁之上陸、同時由耶嘉蒲斯、阿奇列斯兩艦編成之待機艦隊、更參加巡洋艦康達蘭德號、又攻擊力速力皆凌駕秀杯號之巡洋艦里嫩號、並載飛機六十架之航空母艦亞都雷亞爾號、亦加入其中、而在急行中云（圖係世界注目之德艦秀杯號）

英巡洋艦一艘 乘員多數死傷

【倫敦十六日專電】十三日在烏路圭近海海戰、與德小型戰艦秀杯號交戰之英國巡洋艦三艘中、阿奇列斯號乘員死者四名、負傷者三名云、

美赫爾長官 表明態度

與南美諸國 作共同行動

【華盛頓十六日專電】南美烏路圭近海英德海戰、對美洲諸國與以莫大衝動、特以國際法上問題、頗惹注目、赫爾美國國務長官、於十五日與新聞記者會見時、關於美國對此問題述與美洲諸國保持共同態度之意向、即關於英德兩國侵犯美洲中立地帶之點、美洲諸國因採共同動作、已開始協議、烏路圭政府對担任連絡使命之巴拿馬政府公式報告實情、美國關於維持美洲中立地帶在可能內與美洲諸國間協調云云、然對英德兩國政府、提出侵犯中立地帶之抗議與否、赫爾長官尚未言明。

德艦秀杯號 勇敢奮戰

德報極爲讚賞

【柏林十五日專電】十四日之德國各新聞、均大爲揭載南美烏路圭海上與英國巡洋艦海戰之德小型戰艦秀杯號之奮戰情形、謂對抗英國艦船三艘、而與以大損害、讚賞秀杯號之奮戰、官方謂秀杯號迄艦隊沉沒、斷不中止戰爭、一方德通信謂、德戰艦乘組員殊傷原因、因英軍艦使用一種瓦斯、官方對此報道、尚未與以確認。

英比船各一艘 均在海上沉沒

（倫敦十五日同盟電）英國汽船斯騰德號（四五五八噸）、十日在英法海峽佛爾廊斯港起火而沉沒、又比利時貨物船維蘿號（三一四五噸）、十四日由安特瓦普赴英國途中、觸機雷沉沒云。

【倫敦十六日專電】據英國空軍省發表、英國空軍、自十四日晚亘十五日未明、在北德國海軍空軍根據地各島嶼、爲偵察飛行、並對繫留中之水上飛機加以炸擊。

英國空軍部隊 活動愈益熾烈

偵察空襲德領土各地

與德機展開壯烈空戰

（柏林十五日同盟電）據十五日德國軍司令部發表、十四日於三處有英機企圖侵入德領土、與德機之間發生激烈空中戰之旨、報告如左。

一、英空軍飛機一架、擬轟炸德空軍基地、被地上砲火擊退。

二、英戰鬥機二架、空襲西爾特島、雖投下炸彈四枚、但均落海中。

三、德戰鬥機隊邀擊英戰鬥機二十架於北佛里新羣島上空、展開激烈空中戰、擊落英機十架、德機一架於海中臨時降落。

英對日回答 照國丸事件

（倫敦十五日同盟電）襲於英國東海岸、關於遭難沉沒之日本郵船照國丸之遭難原因、日政府對英當局詳細報告要請中、英國對此之正式回答遂至十四日夜始面交重光駐英大使、該回答文結局謂、「慎重實地檢證結果、成爲照國丸沉沒之原因之機雷、確證非英國者」之旨、一方重光大使、十五日午後六時、至外務省訪問哈里福克斯外相、關於英國之對德輸出封鎖、會見約歷三十分鐘、於該會談就日英關係之一般問題、有所論議云。

德政府下令 封鎖各國境

防止不法越境

（柏林十五日同盟電）德國政府十八日以後、將丹麥荷蘭比利時、羅森堡及瑞士各國境、自午後八時起、迄午前七時閉鎖、在此時間中、除定期列車、遮斷一切交通連絡、如有違反者處嚴罰之旨、業於十五日布告矣、此次布告、因鑑於最近密輸其他、犯罪分子、及外國諜報機關之潛入國內者頻發、蓋爲防止夜間不法越境云。

蘇軍發表 進擊芬蘭戰況

（莫斯科十六日專電）列寧格勒軍管區司令部十六日發表、十五日中對芬蘭戰況如左。在穆爾曼斯科方面、蘇聯軍已將波特薩摩南方六十基羅之塞爾夏夫市佔領、在烏庫塔方面已進至距國境百二十基羅、又在比多羅索德斯科方面已將沿列巴希爾拉鐵道並村落佔領、霍爾穆方面亦在着着前進中云。

蘇軍來襲未逞 遭受重大損失

芬蘭軍方面公佈戰報

（希爾幸基十六日海通電）芬蘭十二月十五日之戰報稱、陸軍方面：十四日蘇軍在猛烈砲火及坦克車掩護下、向加里林地峽各據點前進、尤其在本奴司佐加區、曾屢次强力攻擊、皆被芬軍擊退、并毀無數敵方坦克車、在東綫萊杜加西及老摩萊兩地、蘇軍濫施轟炸、企圖進攻、亦遭擊退、是役奪獲敵方坦克車五輛、及其他軍需品無數、在泰爾凡宗里、芬軍反攻得勢、繼續向前推進、并奪得戰利品頗繁、迄至十四日晚、奪得中型坦克車十五輛、在蘇卑賽爾米區、兩方激戰四小時、敵軍不支、向後潰退、至閉倫且家維湖、將受芬蘭軍包圍之虞、二、海軍方面：敵海軍加維斯吐外、以遠射砲向沿海要塞轟擊、是役、要塞砲合亦曾發還擊、當擊中蘇海軍某驅逐艦一艘、適中要害、損失頗重、勢將沉沒、三、空軍方面：敵空軍十四日專注在芬西南部之各島嶼、及彼德賽摩區域上空、偵察活動、僅擲下炸彈數枚、未有若何損失、芬空軍亦曾出動、偵察及攻擊敵方部隊、并防守要區、曾擊中運輸燃料之敵摩托部隊、而發生大火云

（希爾幸基十六日海通電）關於蘇聯軍隊在芬境北部進展事、此間芬蘭官方人士加以承認、并指稱自十五日晚起、全國已開始總動員、徵募全體健全男子入伍服務、約佔芬蘭全人口中百分之十、政府會諭示特別法令、在芬境內再劃危險地帶、并限期該區內人民、於四十八小時、一律撤退至安全地帶云

芬政府召集 全體預備兵

表示澈底抗戰

（希爾幸基十五日同盟電）芬蘭軍司令部、十五日召集後備兵未召集者全部、因此在實上全部動員、蓋將能服軍務年齡之國民全部一成立於戰綫、該動員爲表示徹底的抗戰之覺悟者、

巴拿瑪國 大總統逝世

（巴拿瑪十六日同盟電）巴拿瑪大總統、阿羅謝米那、博士、十六日在巴拿瑪逝世、享年六十、該氏歷任克倫州知事、農相、博士、土木相、內相、外相等要職、一九三六年被選爲大總統、以至今日

芬蘭外相演說

望停止戰爭

準備與蘇和平交涉

蘇聯如拒絕將抗戰到底

【希爾幸基十六日專電】芬蘭外相達寄氏十五日以廣播演說直接對莫洛托夫蘇聯外務人民委員、表示芬蘭之休戰條件、略謂、芬蘭望停止戰爭行爲、有再開和平交涉之準備、然蘇聯如始終望征服場合、雖引爲遺憾、而芬蘭徹底的迄最後之一員、仍抗戰到底云。

民國廿八年內外大事紀

二月一日

△吳佩孚氏接見記者談願效前驅

△世界和平息戰運動會通電請吳出山

△日衆議院預算總會陸海兩相答辯

二日

△魯新省長唐仰杜就職

△吳佩孚發表披瀝救國決意文

△日衆院會議首相答辯

△吳鐵城通電要望和平

△英首相發表外交演說

△維新政府斷行改革地方稅制

三日

△廣州維持會長電賀吳氏出山

△日議會外相答辯

△英共產黨示威運動

四日

△日軍勸告廬山外僑下山

△滿蒙國境蘇兵越境

△美前總統演說攻擊現政府

△匈蘇外交關係斷絕

△魯東各地日軍討伐殘匪

△法下院强硬決議不割讓領土

五日

△滿蒙國境蘇機再越境滿洲國提出嚴重抗議

△日訪遙機返國

△日預算會陸相答辯

△美總統聲明引起不滿

六日

△日機襲萬縣貴陽

△綏靖委會設開封行轅

△日對英美回答文草就

七日

△日軍肅清和順遼縣殘匪

△捷匈兩軍發生衝突

△西佛蘭哥軍襲米諾爾加島

八日

△美總統提出改正中立法案

△華北日軍展開殲滅黨軍戰

△津英法租界交通限制解除

△蔣令各要人子弟從軍

九日

△美國防二年計劃通過

△于學忠計劃投誠

△維新政府決定外交方針

△西人民政府總統辭職

十日

△日陸海軍在海南島上陸成功佔領該島一部

△日兩政黨合併發表共同聲明

△西佛蘭哥軍佔領米諾爾加島

△滿蒙國境蘇軍挑戰

十一日

△海南島日軍佔領海口瓊山遡航海口

△日紀元佳節舉行典禮

△日明年預算由預算總會通過

十二日

△海口民衆組織維持會

△吳佩孚將召集國民大會

十三日

△日機大舉出動襲西北各地

△冀省日軍佔領南宮

△蔣派王正廷赴昆明活動

△德實施動員計劃

十四日

△海南島日軍佔領三亞

△蔣在成都設立行營

△日興亞院決定設在華連絡部

十五日

△海南島大半歸於日軍手中

△歐洲情勢轉緊意要求殖民地

十六日

△冀縣設立維持會

△海南島民衆表示信賴日軍

△陝全省民衆蜂起反共

△美下院通過强化國防法案

△匈內閣總辭職

十七日

△英發表國防預算白書

△日近藤指揮官視察海南島

△日軍開始攻擊浙贛鐵路

△中央綏靖委會在開封成立

△美對法輸出飛機引起糾紛

十八日

△西佛蘭哥總攻馬德里

△瓊山維持會正式成立

△日陸軍發表擴充改正補充令

△臨時政府編成財政計畫

△西人民政府提議媾和

十九日

△日軍在浙中海門閉塞成功

△吳佩孚定期赴開封

△美下院議員反對援助黨府

△滬租界不逞分子跳梁日方決定對策

△西佛蘭哥軍入巴爾塞羅納

△維新政府外長陳籙被刺死

二十日

△九江維持會成立

◇日機轟炸蘭州

△武漢各界舉行反共倒蔣大會

△埃及承認佛蘭哥政權

黨府允許法國 擴張滇省權益

懇請輸送武器爲代償

法使與黨府要人會談

【香港十六日專電】據重慶電稱、克穆斯駐華法國大使、於重慶與孔祥熙、王寵惠、蔣光鼐、陳誠、其他重慶政府首腦部頻頻會談、據確實情報稱、重慶當局對於雲南法國權益、與以完全保障、更對新利權特提出鉻山開發權、謂其代償懇願經法領安南軍需品輸送之復活、又關於雲南、貴州、四川循環鐵路計劃、求法國投資、對敘州昆明間之鐵道建設、有進行二億法郎對法借款之說、以外並謂進行重要事項、又克穆斯大使關於重慶之雲南中央化工作、依然採支持龍雲之態度、對重慶方面之申請、謂採消極的態度云云

東亞經濟懇談會 開九州大會

已告圓滿閉幕

（門司十六日同盟電）東亞經濟懇談會九州委員會大會、十六日午前十時、於門司俱樂部開會、自李滿洲國交通部大臣始、有滿洲國、蒙疆、華中、華北等各地域代表、並以九洲大會會長兒玉福岡縣知事爲始、有當地官民百數十名出席、首由兒玉委員長致開會辭與祝辭、嗣由滿蒙華各地代表分別致詞後、就於九州地方之產業狀態、由谷岡門司稅關長、石橋日本橡皮社長等、分別專門的說明、强調九州產業界與大陸經濟之密接不離之點、至午後一時此有意義之大會遂告閉幕、各代表乃蒞臨阿部門司市長招待之午餐會、又全體自午後二時半起視察八幡製鐵所後、嗣由同六時起蒞臨滿洲國駐門司名譽領事之招宴。

玻璃管燈

NEONSIGN

玻璃管燈乃商戰最前線之鬥士！

裝飾構圖樣式及品質在大陸均爲第一！

◀工場設新以今
已克外格
以酬惠顧雅意▶

玻璃管燈製作施工。招牌。裝飾。

青彩社

奉天路二四號　電話六三七五號

謹告

此次敝社已指定青島吉田洋紙店經售東洋製紙天津工場及濟南造紙廠之出品亟希予以鞭撻惠顧是所至禱

三菱商事株式會社

敝店向承關顧無任感謝之至今又經售如前所記東洋製紙及濟南造紙廠之出品專應批發亟希格外惠顧是荷

東洋製紙天津工廠
濟南造紙廠
製品

模造紙　火柴紙
牛皮紙　毛邊紙
有光紙　富士紙
連史紙　紡績紙

山東省批發處

吉田洋紙店

青島山東路一七三號　電話二一八〇・二一八一番

濟南支店　濟南緯二路

營業科目

花生米　花生油　花生餅　棉花子　小麥
麵粉　化學肥料　煤炭　玻璃　白糖
海產物　紡織　色染　鹽　各種
機器　小型汽車　汽車　紡績　諸機器及
屬棉布　人造絲　顏料　皮帶　電線各種金
月星牌皮鞋　其他各種雜貨　化學工業藥品
三菱海上火災保險會社代理店

三菱公司

電話　大巽用　三五二一九
　　　庶務煤炭雜貨　二六二八
　　　機械雜貨　二九四七
　　　保險雜貨　二一七四
　　　會計　二四七七
　　　肥料　二九四三
　　　帳房　四六〇四

館陶路三五號

蘇北地區明朗化 已有顯著進展
靈霹游擊隊向友軍投誠

徐州通訊、光陰荏苒、臨時政府成立已告二週年矣、值此頗堪紀念慶祝之際、而蘇北地區之明朗化、其實績亦有顯著之進展、緣理解皇軍聖戰之眞意義、及認識東亞新情勢之黨軍遊擊隊、其覺悟抗日迷夢之錯誤而來歸順者大有人在也、玆者在靈霹（宿縣東方約五十公里）東北地區蟠踞、董興才所率領之遊擊隊五十二五、此次竟向泗縣警備隊要求投降、經該警備隊於九日解除武裝後、即將其中約半數之優秀份子、組織成隊、在泗縣成立青年訓練所收容之、予以嚴正之訓練、灌入興亞精神、作爲異日國家之中堅、其他則遣散、使之歸鄉務農、計該游擊隊之武器、由皇軍接收者如左、子彈五四〇粒、步槍五十六枝、手槍四枝、子彈三十粒、其他。

徐州慶祝政府紀念 市民全體遊行
蘇北專員徐市長拍發賀電

徐州通訊　臨時政府二週年紀念之日（十四日）全國各地均於是日舉行盛大之慶祝會、徐市各界民衆於是晨在城隍廟舉行慶祝大會、散會後、全體遊行、新民會徐州指導部擬就感謝皇軍狀捧呈大日本司令、同時蘇北行政專員徐州市長亦致電北京臨時政府慶賀致電華北〇〇司令官表示感謝之忱、全市商店亦由各鎭公所懸旗慶賀、午後更有各種游藝表演、藉示與民同樂之情形極爲熱烈、玆將電文錄後：

「專員電文」　蘇北行政專員率蘇北民衆團體電賀臨時政府文云、臨時政府鈞鑒、鈞府成立已玆兩載、全國民衆引領和望、爰自事變以還、蔣政府妄言抵抗、共產黨肆行焚刼、不惜犧牲人民、逞其私慾、以致少壯流亡、老弱死於非命者不可勝數、鈞府先進諸公、洞悉大勢、鑒恤民艱、不避嫌怨、毅然出任艱難、組織政府、救民於水深火熱之中、使全國民衆逐漸向明朗化之坦途上邁進、玆値二週年紀念之日、各界人士開會慶祝、謹電奉賀、藉達下忱、伏乞垂察、蘇北行政專員劉以琳率蘇北各縣民衆團體同叩、

「市長電文」　徐州市長電賀臨時政府原文云、北京臨時政府鈞鑒、政府爲人民所託、命高位繫、中外之觀瞻、時當貞下起元、人亦亂極思治、仁風所被、域外同欽、善氣所迎、國祚自遠、回憶艱難締造、羣黎感激彌深、謹率市民恭伸慶祝、徐市長張雲生叩。

濟南鐵路局 防止滯貨
頒定圓滑對策

濟南通訊　濟南鐵路局、以治安回復、並經濟復建之進步、隨之貨物流通愈加旺盛、爲輸出之圓滑計、講如次之對策、努力防止滯貨、

一、站內交換作業
（一）爲圖貨車裝卸作業能率之增進、尤其實施於黑夜之全般裝卸、
（二）由於夜間作業、爲裝貨車輪送、對列車之增發、加以考慮、

二、水運關係
（一）爲圖內河川航運之充實、預定計劃中、收買下述四汽船完了、以俟修理後、再使之就航於小清河、（華通汽船社所有船三艘、林重次郎一艘）
（二）對於入滿苦力二十萬、於明年度以小清河輸送、目下計劃中、
（三）以濟甯爲中心、運河之客運從速開始、目下準備中、

三、向連雲港輸出之輸送、順調進展、現在約有四千噸之貨、預定於十七日裝運船入港云。

滬大新公司 發生工潮
原因尙不明

上海特約通訊　南京路大新公司、爲上海五大公司之一、名聞全國、職工逾萬人、生意極佳、不料日前下午一時起、忽然發生怠工風潮、原因尙在調査中。

調査各省市 教育狀況
教部製定表格 令各廳局呈報

北京通訊　教育部以推進各地方教育、須先明瞭各省市各學校之教育情形、再行擬具辦法推進、故特於日前頒發調査表格五種、通令全國各省市教育廳局、轉飭各學校限期填報、調査內容、計爲（一）學生人數、（二）教職員名單、（三）教職員詳細履歷、（四）學校經費收支概況、（五）各班之課程表等、各廳局奉令後即分別轉飭各學校填報、唯現在限期已過、各教育廳局依限呈報者爲數固多、而尙未呈報者亦復不少、教育部以各地學校情形、不能全部明瞭、於推行地方教育之整個計劃交難擬具、爲催繳應呈表格、故特於日前再通令逾限未呈報之各省市教育廳局、轉飭各學校迅速呈報、以期早日完成該案云。

京郊四齡幼女 發現早熟怪病
乳峯突起天癸已來三月 送協和醫院正研究病態

北京通信　京市東郊區界朝陽門外大街路北門牌八十四號、張姓鐵鋪、鋪長張君有女孩名麗珍、年甫三齡又十月（不足四歲）、其身體發育異於其他孩提、其體格之壯偉、有如八九歲者、其談吐聲音、亦如成年女兒、其家人均爲驚異、然同處一室、耳鬢厮磨、亦不以爲異也、詎於本年九月間、該女經其家人發覺、乳峯突起如雙蒜、乳頭亦呈紅褐色、其一舉一動、不類似小女兒、儼如荳蔻年華之少女、惟時不久、女竟月經來潮、家人初尙以爲偶然事耳、隱忍不言、雖求偏方而冀杜其經水、不料如是一連三月、每月經水不斷、色呈鮮紅、女於潮時、微覺不適腹作痛、一家人恐有傷女之身體、遂由其父母將女送至安定門內頭條濟醫院診治、該院大夫張雲階等診視、均認爲女之此種病態、爲空前所未有、由名醫郭德隆、孫玉峯等集中研究之結果、斷定病在腦際、因大腦垂體異形發展、以致影響其性部分泌、爲審愼起見、刻已將此女轉送協和醫院、俾集多數見解、從事治療、而期其痊愈、現協和醫院爲共同研究此畸形之病態、由小兒科、性病科、中外大夫、詳細研究、其結果尙不得而知、考諸熱帶人之生理狀態、女郎之月經來潮較早、故印度女郎發育最早、八九歲之女郎即生理健全、一如二八青春之妙女子也、因是印度男女發育早而結婚亦早、女子髫齡來潮、在印度爲習見之事、但係熱帶人之生理狀態、而東方亞洲女子、則屬反常之態、因我國女子二八始天癸至、故女子至十六歲始可擇配、今張女麗珍、以不足四齡之女而生理變態、誠大有研究之價値也。

滬大新公司 職工罷工
先施公司全體亦於日前怠工

上海特約通訊　大新公司職工爲要求加薪、實行怠工後、已予社會以極大衝動、公司當局尙未決定如何處理、詎料先施公司全體職工亦於昨日起罷工、其餘新新及永安兩大公司職工聞亦準備實行罷工、有人謂此舉恐有政治背景、但只係一種推測而已云。

諸城縣第一期 村長訓練期滿
赴青島見學完畢返縣

諸城分社通訊　諸城縣公署組織第一區村長敎育訓練所、業經訓練期滿、縣公署爲促進各村長實地參觀、增廣見學起見、在休業後、舉行團體赴青（青島）見學、以資藉鏡、日前經由江頭顧問、中野宣撫官、伊東軍曹等、率同村長八十餘人、赴青見學、現已返縣、玆將第一區區長丁似樵發表由青返回談話錄下：

十一月廿六日上午八點鄉村長一行八十餘人、經江頭顧問中野宣撫官•伊東軍曹•率領乘汽車藉北風凛凛之下不畏嚴寒、率性前往、十一點已抵高密、五點轉乘火車東上、八點抵青、二十七日早餐後、徒步赴市公署、赴特務機關、又赴江蘇路小學、目睹政敎秩序井然而不紊、政敎同人態度均極熱烈、而弗懈、旋乘汽車赴滄口參觀紗廠機械神聖出品精良、第二日徒步到新民報社參觀、各地消息靈通、材料豐富、晚餐後、到中和舞台看戲、所演牧羊卷、四五花洞等劇、聲色俱佳、第三日徒步至新民會聽講、大意謂：「中日提携、青島前沈某之焦土政策、實令人可恨、提倡一切新民主義等詞」、皆係重整華國復興、民族統一、東亞和平之政策、頗激吾輩之興奮、而感大日本軍之美德也、講畢、後乘觀光車至匯泉參觀砲台、德時之建築物、雖留殘跡、實青市一大觀也、赴海濱公園、三羊火柴場等、後至忠魂碑、全體肅靜、敬禮、回憶諸烈士爲中國民族爭生存而喪命、爲東亞保守和平而犧牲、其忠勇之精神、令人可美可欣、旋赴青年訓練所參觀、學員體操、異常整齊、下午五點回旅館休息、第明十點全體集合下一點搭乘火車西來、五點抵高、在高留宿一夜、第五天下午四點換乘汽車回縣矣、回想此次旅青所見、各處之設備及其秩序、頗極一時之勝、諒諸同人關於諸城之一切建設、必能努力達到明朗地位、吾輩鄉農、得以遊覽青市之佳景、係大日本軍之賜也。

臨邑警察所 注重衛生
實施大掃除

臨邑通訊　本縣警察所長高席珍氏、爲謀注重公共衛生、以防疫癘流行起見、乃於日前督率衛生系職員、並全城住民、實施冬季大掃除、整理成績、尙稱優良云。

京儲材館 續選賢員
定期接見考詢

北京通訊　臨時政府行政委員會、前佈告招賢、京內外應徵登錄人員爲數甚夥、經分別審査傳見、選得三百八人、暫作爲儲材館館員、並屬定等級、按月發給貼、其餘者現又擇其年齡適中資歷較優者、續選得四百二十四人、仍照前次辦法、定於本月十八、十九、二十三日、由各會部分別接見、詳細考詢、擬議等第、再送行政委員會彙辦、該會並已向被選各員、發出通知云、

方道尹赴各縣 視察完畢
已公竣返署

青州通訊　魯南方道尹於本月十日率職員赴臨縣等縣視察、已誌本報、玆據確息云、方道尹於十日午後抵臨縣、即召集當地紳商各界、及友軍憲兵隊長、宣撫班長、商討冬賑救濟及平糶食糧各辦法、并關於冬防治安問題、亦加以指示、至十一日復赴安邱縣視察一切、十二日又赴昌邑指示冬賑救濟方法、並於是日赴新河視察、備受該地各界之歡迎、當召集各界懇切訓話、民衆參加者極爲熱烈、至十三日公竣返署云。

濟特務機關長 蒞淄視察
訓勉全體職員

淄川通訊　濟南河野陸軍特務機關長、爲明瞭各縣行政情形起見、於本月九日由濟出發視察淄博兩縣、當日到達博山、視察完畢、遂於十日早九時由博山乘車經淄公路來淄視察、駐淄皇軍宣撫班、縣公署全體職員、以及警隊等五百餘人、於西門歡迎、略事寒喧、即赴縣署、垂詢本縣情形、頗爲詳盡、復召集縣署全體職員、於院內訓話、語多勉勵、詞頗懇切、旋於十二時離淄赴洪山云

津水警局保障航運 籌建各河碼頭
兩岸設鐵絲網防止偷渡

天津通訊　津市警察局水上分局局長徐樹強、近以鑒於津市位當各河總匯之區、河流交叉、船隻櫛比、水陸商業之繁茂、居全國第三位、惟査各河設立之碼頭、設備既不週全、建築上更屬簡陋不堪、以致擁擠肇禍事件時有所聞、殊非注意航運安全之道、玆爲整頓水上交通、兼爲防止一般匪類於中途偷渡、乘機滋擾、及私載違禁物出口入口計、頃特決擬秉承鄭局長意旨、考査現在各河道、及現在碼頭繁簡情形、一律用最新式之建築、分別重予新建或取締及增設、另於各沿岸裝設鐵絲網、禁止岸上岸下之交通、業由徐氏派員與包商接洽妥商、擬具圖式計劃、聞各碼頭決定採取四成土六成灰之成分、碼頭上下、一律用紅磚及洋灰細沙壘砌堅固、並滿鋪滿漿滿擠、碼頭台堦兩旁壘砌城形磚牆、內臥鐵管、以備穿插旗杆之用、聞已經呈請市警局轉呈鑒核、一俟指令照准、即可開工興築、玆增設之各河碼頭地點名稱如經覓誌此次計劃重新建築及下計子牙河、勝芳、北開同順永、堤頭萬春斗店、北開雞子行、三條石小閘口、三條石、大王廟後、西窰窪、南運河、獨流鎭糧市、獨流鎭席市、南運河、楊柳青東渡口、楊柳青西渡口、楊柳青中渡口、海河東岸、卜內門、開灤、大英、儀貯棧、太古、合記、海河西岸、怡和、招商、太古、俄國橋、日清、政記、三北、大連、小劉莊、南運河、西頭茶店口、華豐浴、同孚新、福星、西廠、怡和店、西大把、芥園、老店、大園、小園、金華橋、金鐘橋、金鋼橋南岸、金鋼橋北岸、金鋼橋小口、金鋼魚市、金湯橋上游、海河西岸、玉皇閣、鐵匠胡同、水閣、轉電處、電話局、萬和成、海河東岸、糧店街、興隆街、北運河、柳灘奎記、丁字沽振記、丁字沽全記、廟廠北辛莊、井陘礦務局。

接濟津租界煤斤 首批完全運訖
分配如有缺陷不再供給

天津通訊、津英法租界最近祇以燃料問題、市面殆將窒息、中日當局對於租界之無辜下階居民之受凍痛苦、異常關注、故慨然應允法租界當局之要求決定接濟煤球一萬噸、自十一日起開始輸進、迄十三日止第一批一千五百噸完全運訖、致其價格、則按照市區公布門市價格、（每噸提出一元捐交本市冬振委員會）、聞法租界現正訂具體辦法、一二日可答市當局核閱、參加意見、不過執行分配關鍵自操諸彼當局之手、聞中日當局表示、惟注視此第一批之成績、如有缺陷、絕不再行供給云。

建設東亞新秩序 樹立不滅功績
臨時政府二週年之回顧

三、通信　担當電信電話事業者、爲華北電信電話會社、該社乃爲開發子會社而設立者、本年春北京、天津間之無線電施設、行自本年夏以來、由有線亦實現與日本內地、朝鮮、滿洲之通話、

四、電業　日本方面電業會社之天津電業、冀東電業、濟魯電業、芝罘電業等與現地軍管理下各地中國方面電燈廠合併、以當華北電業一貫統制之華北電業、其設立誠不容或緩、預定在本年內即開創立總會、該社亦由日華合辦、資本金爲一億圓、第一期計劃規定在三年內、於京津地方並各地之煤礦、合計完成三十萬基羅之火力發電設備、將來灤河、永定河等水力發電、亦擬進行、

五、煤業　華北主要煤礦、現在乃委託興中公司經營、爲開發包藏近於無盡藏之豐富資源之華北煤、殊不適用一業一社之原則、以爲煤田集團、將另設會社、誘致日本內地煤業資本、應以可能努力速謀出煤之增加、以開發會社爲中心、而子會社之設立正在進行中、現在已判明應設立之子會社如左、

甲、大汶口　以三菱鑛業爲中心設立一千五百萬圓之採掘會社、
乙、井陘煤　以貝島煤礦爲中心設立二千圓之會社、
丙、中興煤　以三井鑛山爲主體設立二千五百萬圓之會社、
丁、太原煤　以大倉鑛業爲中心設立一千萬圓之會社、
戊、磁縣六河溝煤　以明治鑛業爲中心設立一千萬圓之會社、
己、山東煤　使山東鑛業担當之、資本金倍額增資一千萬圓、

六、礬土　以興中公司礬土鑛業所爲中心、集資本金五百萬圓設立日華合辦之華北礬土鑛業、担任礬土之採掘統制等、預定十二月上旬設立。（已完）

張萬年大夫 花柳淋病

特備近代科學化各種電器醫械　採取世界最新技術　選用歐美名廠特效靈藥　憑十五年以上臨床經驗　爲各級社會解除切膚痛苦　並專治一般屢治不愈疑難之症　絕對負責　確保斷根

初起　久患　屢治不愈　確負責　具把握　根治

花柳病一般症狀及療法

花柳病者須注意的變化

如何方能治愈頑固各症

[illegible]

總批發

國產淋敵丸　犀黃清血丸　補腎黑牛丸　魚便消回丸　每盒兩圓

花柳淋病　魚口便毒　下疳橫痃　疝氣偏墜　一盒除根　確具把握

一掃光藥膏　主治乾溼膿疥頑癬
六〇六藥膏　頹瘡一切皮膚搔搓
一掃光藥水　全治患處立效
全治膏　主治風寒麻木四肢筋骨疼痛疝氣偏墜跌打損傷貼患處立刻見效

張萬年大夫啓

〇〇診所青島天橋西頭雲南路八十七號張萬年醫院時間自上午八時至下午十時　星期照常隨到隨診電話七七四四號

嶗山晶石眼鏡老店

華北唯一電機製磨工廠

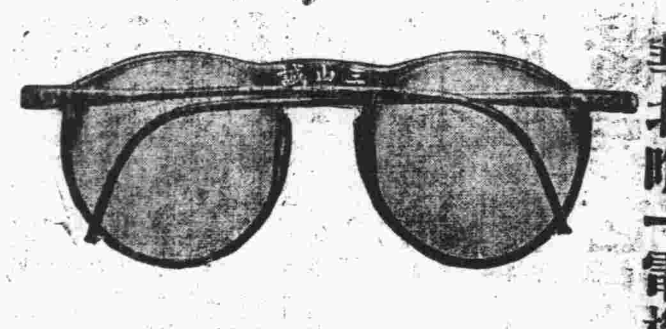

本店在青開設四十餘載所出品之嶗山各種晶石眼鏡久蒙各界贊許茲因新由嶗山得到大批茶墨水晶並歷年積存珍貴晶石現已造成各時式眼鏡物質精良定價特別低廉近視散光老少中花斜視等鏡光線準確類客定做各貨交貨迅速倘蒙賜顧無任歡迎

三山誠眼鏡老店謹啓
青島即墨路四十號　電話五八六三號

△滋養軒廣告▽

滋養牛奶糖　各樣餅乾
滋養櫻花糖　西式糖菓

山東路一六九號　電話二四八三號

方柏魯

祖傳接骨拿環專家

診所設青島車站對面　門診一元出診二元　車費在外市外另議
館山路十六號彬如里內

專治保好骨斷筋折跌碎環脫等傷貴者免費並配筋骨受風受寒受濕肩背腰腿疼痛癱瘓腿毒跌打瘀血作疼等傷膏藥包治准好魚口便毒無效退洋婦香化血膏主治婦女經閉不通數月不見氣漲血塊肚大威鬼邪胎病務症疾病

政民大藥房

附設診療所

治療部：花柳科　淋病科　皮膚科　外科
藥品部：西藥原料　國產新藥　注射藥針　著名良藥　衛生材料

貧病新運動

特約醫師專門醫治　手術靈敏經驗豐富　確保把握負責根治　出診門診一律免費　藥資減收施診貧病

醫師　范星海　助手　楊子枋　女醫師　馬美英

地址　青島山東路一四八號　愼德成對過　電話七五六九號

永華齒科醫院遷移聲明

本院因修理屋房已於八月一日由天津路遷於山東路中市一二三號星金藥房內照常應診此啓

院長劉永華　電話七〇六二號

心胃氣痛（心胃氣痛靈）專治各種心口痛以及肝氣不舒等症服後非但立時止痛確保永遠斷根每盒五角大盒一元

偏墜疝氣（七疝斷根丸）專治偏墜疝氣小腸串疼腎子墜疼或梅毒性疝氣等症一盒保愈每盒洋二元

耳鳴耳聾（耳聾立聰丸）專治耳鳴耳聾耳底耳內流膿等症服用此丸立見特效輕者一盒即愈重者三盒除根功效偉大萬試萬靈每盒二元

鼠瘡瘰癧（乾坤瘰癧丸）專治鼠瘡瘰癧服後立愈確保限日與根每盒一料洋二元每料贈送化堅膏二帖

青島太和春老藥房獨家經售　小海關後金鄉路二十二號

三年計劃

錫齡

「琴！你到底作些甚麼事？這幾年。」

「我作神仙！」他笑笑說。

「哈哈。」我知道他是打趣。

「我是天使、人間天使、作安慰人的大事業。」

「你不改老脾氣、不同人講正經話。」

「你看！我實對你說了、你還不信麼？」他的臉逐漸黯淡、他彷彿內心被一隻鐵爪抓在極敏感的肉上、有斷斷續續的隱痛似的。

「琴！在小學的時候、數着我們倆人好。打過仗、兩分鐘以內又好了。我今天不客氣地告訴你、同學對你的謠言、誹謗。我聽得不少、我總不大相信。」

「他們一點沒造謠。是實在的。我操神女生涯、誰能看得起我。」他說到此地嗚嗚哭起來。

我絲毫不同情他、他的嗚嗚起我的嚴惡看成他是無用的懦弱的東西。我憤憤地問他：

「你自己情願？你爲物質一點享受、情願出賣你的靈魂肉體麼？」

「你太委屈我。物質不會打動我、此刻我身上一切、我沒有享受、是飽了男子們的眼福。被他們享受。靈魂麼？只給一個人。我只能讓男子買我的肉體去、他們買不了我的靈魂去。」

「你是靈肉二元主義。你出賣肉體的時候、靈魂已附帶着賣去。你所留着的靈魂不過是保存肉體創傷和痛苦回憶一塊印板。你以爲你的肉體被蹂躪的時候、你的靈魂俾躲在極安全的處所麼？反過來、你以藏得完整無缺的靈魂去貽送給你唯一的人。他不會相信你的、在他眼目中你的靈魂和你的肉體一樣。」我的話說的重、我很懊悔。把他看作人間外的人、我給他失望悲觀、從此再墜入更深的深淵、我太殘忍了。

他瞪着眼看我、好像乞憐似的。眼角仍滾着晶瑩的淚珠。

「你說的靈魂是對男人的眞愛情、把這當着靈魂、恐怕你的靈魂永遠被沾污。」我爲寬他的心、往下解釋。「你能常想起往日的心情、你就得着你眞正的靈魂、你誠心誠意認罪、靈魂就再度現綴。」

他很興奮、很決然的、用拳頭打他的膝蓋說：

「梅！我越沉淪在這樣的環境、我越肯追憶我可愛的過去。我睡前總要把我的童年、學生時代的天眞的生活混一濁。但是一和目前的情狀對比、我的心傷痛、幾乎想號哭出來。」

「我不明白、爲甚麼你一定要走這樣的死路、僅僅獲得一個生存？」

「生存並沒有一定逼我這樣作。」他低下頭、臉上充滿悔恨羞愧、他又抓起他的手放在他的膝上捏揉着。

「你是自甘墮落？或者是被人引誘？」

我凝視他的鬢角、白皙的頸項、和那細緻的面腮的皮色。輕風把他髮油的香味飄浮在沈綏的空氣裏、蜜蜂嗡嗡飛來在他頭上盤旋、一隻黃蝴蝶蹁躚飛舞輕巧地落於松枝、斜起翅子休息。風似和他調笑、撩撥着他的安靜搖搖欲墜了、他仍展開翅子飛起。琴深思冥想、彷彿沒聽見我的問題。他經歷過不少的殘暴、可是那細膩的皮膚、紅白的面色比起往日的他美麗的多。我有些眩惑、解不開這人類的謎。

「我想你願意知道我的經過。」

「我更願意對人講我的經過。誰知道、我很失望。過着同學我滿腔的喜悅跑過去要得他們的同情的安慰。不、只要一句話就可、如果他們不喜歡開口、我願意從他們的面色上得一點可憐我的表情。可是他們見着我遠遠的避開、湊巧對着面、我問候他們、所得的是冷冷的點頭、而是輕微的一點動。我最難過的是、同學好友在僅僅十步以內發見我必轉到旁的路上走。我那時纔知道我隆落在低級人類以下。」

他慢吞吞地講他心中的悲憤、態度很嚴肅。

「我是個人、我的肉體墮落、我的靈魂沒有墮落。我爲甚麼要自甘墮落呢？你眞相信我是不可救藥？」

「那麼你又被男人的假仁假義欺騙、你沒有見過去的女子種種的不幸麼？爲甚麼不小心？」我猜他如同一般女子無二、都是男子的罪惡。

「不是！我問你、世界上最愛我們的是誰？」他反問我、我非常驚愕、我不明白他的用意。

「我以爲是母親。」我用力地說。

「不、世界就沒有愛、我同你的見解不一樣。別人許有過好母親。我不然。」

我的腦裏立刻記憶起一位瘦得像骷髏、烟容滿面、永遠患心口痛的中年婦人。假如他是一位男子、他的口才會讓他作了大政客、他的本領能雄飛宇內如拿破倫。不幸生而爲女子。他有過坐的黃包車裝設八盞汽燈滿街跑、引起全城注意的光榮歷史。他這樣豪氣、便揮霍掉十萬多元錢的家產。我每到他家去、他必歷歷如數家珍地提起八盞燈的黃包車。

琴繼續的說：「梅！愛可以參雜着利害的成分麼？愛能像買賣的交易麼？愛是超越一切的、純淨無垢的；只有犧牲、施予、不能期望報答。我們的家是很富裕的。你很知道。我的母親在兩年的功夫便花得淨盡。我們全家的生活有些困難了、我所說的困難不過是不能多享受。照我父親我哥哥的收入、簡單的生活是能維持。他不肯降低他的享受、他說這樣辦要丟他的臉不能見人。他不管怎樣困難、仍然照往日的局勢生活。我暗暗地觀察、他奢侈的程度比往日更甚、好像自暴自棄似的。我那里知道他的用心？頭一年家裏不安靜、他整日吵鬧、發牢騷、說我不是男孩子、不能掙給他花。我眞氣憤、我眞恨我、爲甚麼不是男子、然而我不輸氣、爲甚麼女子不及男子、就不能與家立業。我想去當看護、去作女工。我這意思被他知道、被痛罵了一頓、說我沒有大家孩子氣、作這樣職業能叫他享福、只好等下輩子。我慌了、不知怎麼辦法。第二年他再不牢騷、似乎安靜一些、開始用講故事的方式、說某某家的姑娘給他母親掙了幾萬、又是某家的姑娘、多有本領。一月之間檢了幾千。他用溫和的、悲愁的態度指東說西。常常流眼淚、嘆氣、說他快受罪了、命不好。我聽了難過萬分。我有了與那些姑娘較量高下的心。好養活母親、叫他享福、被人稱讚我是孝順孩子。這一年他說的那些姑娘便常在我們家出現、我從他們學會了打牌。我也找他們去打、最初都是女子、以後參加有男子、我的青春之火被燃起第三年我明瞭那些姑娘的生活、我與他們並立、我常自慚、因爲我太貌醜。一種慾望在我心內起伏。母親常常講男子如何如何。我們家又有青年男子來走動他特別指出某某好、性情、學問、家境、超過任何人。我動搖了、她願我們一起、我於是放膽發露我的純情、等到我把我一切給那人、他說那人又如何不好、我不明白。接連他再給我同另外的一個撮合。以後我昏憒了、究竟怎麼經過、我不留心了。有一天、來一位婆婆在屋裏談話、我恰巧走進外間聽那婆婆說：琴這孩子倒聽話。母親說：聽話？這費我三年的功夫、我明白他的性情、頭三年我就計劃好了。我白養活大他？他只少要掙幾萬給我。我纔知道我母親的心、我跑回房裏大哭一場。就是這樣、我已經是……、我不拿自己爲重了、一任他的擺佈。但日子長久、我能獨行、我成爲熟手。老實地被命運支配。我自動去作命運的俘虜。這是我的經過、已經答復你的問題。」

他講完眼裏的淚落在胸前、染成斑爛的水花。我不知用甚麼話纔能安慰他的傷心。

「我希望你能了解我、走在路上認我是你的同學。我心裏很感激你。」他很悲悽地說。

「我已經了解你、你不要難過……」我的話沒有說完。他忽然站起、臉上驚慌的樣子、往遠處眺望。

「琴！再見、我要走了、那邊來了一位朋友。他見我在這、一定跑來、你要受我的影響。」他很誠懇地說、拉拉我的手、急急跑下、往水族館奔去。

（續完）

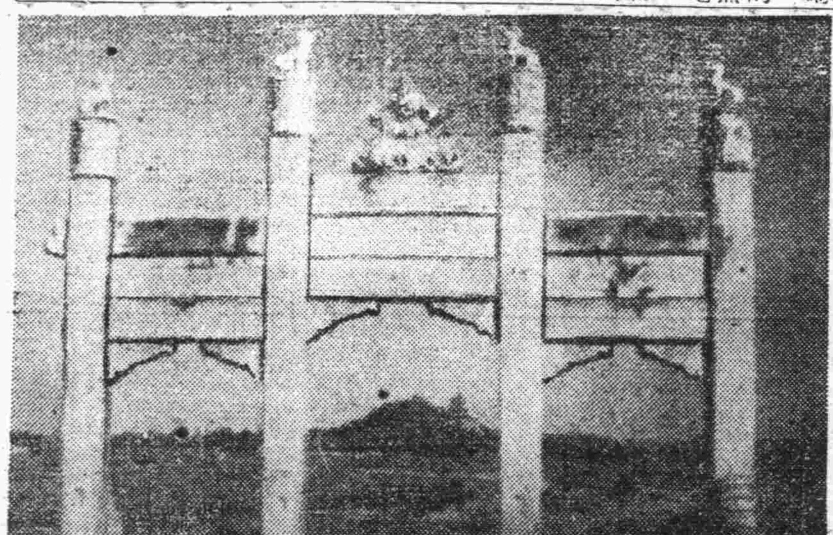

——北京萬壽山風景之一——

慘痛的微笑

（五）願你得一付透光鏡

夢禹　曼航　合作

日月星辰靜悄悄的走、世事瞬息萬變的演進着。

自蕊珠剛下火車的那天起、×旋館三十六號房裏便充滿了愛的氣氛、而這愛的成分是復雜的很難分析：

曼琳聽摘表姐的忠告後、他對克倫是眞的有點懷疑了、但、經過幾次晤談、那眞摯的微笑就逐走了他內心的懷疑、他愛克倫。他愛克倫那眞摯的笑、那少女枝的溫柔。不僅愛、他還可憐這個愛的俘擄是一刻都離不開愛、他應負有愛撫他的責任。

克倫自己承認是他的俘擄、他是甘心願作俘擄、他眞的不能離開愛、也不能離開曼琳、因爲他愛曼琳、曼琳太美、曼琳有一雙靈活的大眼、有兩道會說話的眉、並那豐滿的身。

克倫也愛蕊珠、因爲蕊珠的輕佻使他嘗到醉人的甜味。他覺得應該有曼琳那樣的賢妻、也應該有蕊珠那樣的攀友。克倫愛蕊珠、蕊珠、絕不違背他與曼琳的愛、起碼他自己是覺得對的！

然而蕊珠呢？蕊珠是時常用那雙媚眼撩動克倫的心波、時常用輕佻的笑聲燃起他內心的火、他曾被克倫緊緊的握住那白嫩的小手而自己却給他個甜蜜的笑、這——我們能說蕊珠不是愛他麼？然而蕊珠是個洞達人情的老練的女子、他曾親眼見過他的同學被男子騙後而自殺、而他自己又是個失戀的人。他恨男人、他把世界上的男人看成一個樣。他已看明白了倫克曼、比琳看得還清楚。

蕊珠愛曼琳、像慈母似的愛曼琳、他見到曼琳與克倫那麼親暱的愛着、他只有笑、但是、這笑里應該含着淚、是那麼痛。曼琳是舅母唯一的女兒、他不忍看着曼琳像自己一樣被騙了他不忍看着他被人誘進陷阱、他應該救救他、可是勸告他能聽麼？不聽怎辦！就讓他盲目的向前走麼？而此次離家的時候、舅母是再三的囑託。

——琳妹呵、爲了舅母、爲了琳妹的終身、現在我不再顧及你的淚眼了！

× × ×

天氣是一天天的更冷了、大概是受了氣候的影響吧！克倫對曼琳的心情也漸漸的冷了。可是曼琳一點也沒有覺出來、更因爲克倫曾經滿口答應着替他謀職業、所以自己也就忘悄了、離開學校已經過了將近半年的他安生活、愛情好似一劑麻醉劑、麻醉了他的神經、使他當日的志願都不翼而飛了。

蕊珠再也不勸曼琳了、因爲他很體諒曼琳、曼琳還小、心地中並沒有使入苦痛的隙地。只是自信與誠摯把內心充滿了。蕊珠知道勸他是無用的、但是他仍是願意用自己的全力、來保全他的快樂、使他不致墜入苦痛與悲愁的枯井中。所以他用了下最後的忠告的一種口吻對曼琳說：

「琳妹！不要太嬌情了、姐姐願意你把天眞與純潔的情緒多保留一些時候、而不要被世間的煩網與罪惡早早的侵蝕了。更願意你能得到一付最佳的透光鏡：戴上那鏡把克倫徹底的透視一下才好。並且更願意他是一個絕對的愛情專一的人、而不要輕的被外力吸引了去！」

「姐姐、你怎的近來對我老是這樣的俏皮、你不是一向都是愛我的嗎？現在好意思改變了常態嗎？我也並沒有絕對的說克倫好、我不過只是感到他對我那樣忠實、並且還答應爲我謀出路、我怎能不感激他呢？」

我也不再說了、但願你在你的一切都是滿足的希望中的事、並且都是美麗的」。蕊琳更決定了要用事實來激醒曼琳了、所以他走近了他、用手拍着他的肩膀這樣說着。臉上的表情如果說是笑不及說是哭的變態來得懇切一些。因爲他聽到了曼琳這些近乎小孩子的話、而觸動前情、自己從前不也是這樣嗎？

在一個雪花紛飛的早晨、因爲曼琳的個性是愛雪的、所以他一早便起床了、穿着一身只能遮住膝蓋的褒紅的呢絨袍子。外面罩了一件灰色的短大衣、便很快樂的出去踏雪了、他這一身衣服、和那苗條的身段、在這雪花飄飄、滿地白銀的景緻中、恰如一隻美麗的小鳥、活躍而且可愛的遊逛着。

爸爸

賓壽田

（一）

「爸爸應當是萬能的吧？」這問題老早就在寶兒的腦子裏盤旋着。雖然他對於爸爸的印象、到現在才比較的深刻了些。

數年前、寶兒剛五歲、這一年第一次使他對於爸爸起了崇拜的念頭的是爸爸給寶兒買了很多東西——書包啦、石板啦、小刀子……這是爸爸在很早就許下的願——寶兒、你要好好的上學去讀書、我給你……這些話寶兒整天價懷念着、還不時的對着母親探求保證似的：「媽、爸爸眞的給我買嗎？」可是事實給予了證明、爸爸的話、畢竟沒欺騙了自己、這應當是多麼高興哩！

從這年開始、爸爸這名詞、在寶兒的腦子裏才覺得重要、他的重要性或許還不在媽媽以下呢。有時、媽媽在休閑時候、常會很和靄的問着：「寶兒、爸爸好呢、還是媽媽好？」這時他會不假思索的回答着「媽媽好、爸爸有甚麼用？」可是這些話、馬上會使他起了懷疑、因爲媽媽不是鎮天價弄着爸爸的好處嗎？比方到節下了、媽媽會不分早晚的在盼着爸爸回到家來、她常說：「寶兒、爸爸快來了、這一次來家、一定給帶來很多的糖菓」、和玩具……不錯、這願望、非那遠隔千里的爸爸是不能夠給滿足的。

記得有一次是中秋節、爸爸來家了、來到家裏、首先是一副笑嬉嬉的面孔向着寶兒：「寶兒、想爸爸了吧？」接着色氣有些緊張、原因是在期待着那一聲可愛的回答：「我很想爸爸了哩」可是寶兒終於有些羞澀、這回答在心頭上遲延、媽媽便得意的向着爸爸一個無言的微笑、意思是、畢竟還是媽媽好啊！

晚上、爺爸把帶來的糖菓、玩具……一樣一樣的陳列在寶兒的面前、同時還和講故事似的說：「這是從上海買到的、這是在青島買到的……上海、你聽到先生講過麼？那是中國的第一個大都市、那裏有十幾層的高樓、有飛機、電車……大街上來來往往的人們就同我們這裏的廟會一般……」

「青島也有飛機嗎？」

寶兒高興得簡直不知道先說什麼好、一手摸着面前擺着的一隻小飛機、便像發現了什麼希奇似的這樣說：「飛機是不是就同這個一樣呢？」

「是的、就這樣、不過那眞的還要大大得像這幾間屋子……」

「那末你坐過飛機嗎？」

「沒有、因爲坐飛機要很多的錢」

「爸爸還沒有錢嗎？」

寶兒似乎不想信、「可是坐火車不用很多的錢吧？」——是的、火車我常坐、也坐過汽車、電車和人力車……」

寶兒對於爸爸的話、每一句都是用希奇的心理去想像、究竟那上海是一個什麼樣的地方呢？假設爸爸能夠帶着自己去玩一趟——不、不行、一定不行的、媽媽還沒到過上海呢、別說上海、她連青島也沒去過、眞的、媽媽的本領比爸爸小得多。最後他被好奇心所驅使、鼓着勇氣兩頰紅通通的一陣熱、兩隻眼睛睃着向着爸爸：「……好不好帶着我到上海去……？」

「可以的、不過……」

寶兒驚異的期待着：「怎麼？」

「因爲你年紀太小、並且學問也太淺、沒有學問是不能到上海的……還得好好讀書、日後我一定帶着你去的。」

這不能算失望、橫豎自已沒有學問——爸爸當然是有學問了、這是從母親的話裏知道的——沒有學問、那裏都去不得、要不然、媽媽爲什麼不到上海呢？」

（未完）

夜之憶

冰影

已經是冬天了。

西北風在窗外作威、初冬的夜裏、悄悄地劃上了一條蕭索的景氣、滴得滴得……聲緊跟着一聲、呵、漫長的冬夜。

天上幾點疏稀的朗星、正在閃耀、好像是慈母的眼睛。

一眉彎月、也正在空中浮着、「碧天也掛如鉤月、却與家鄉一樣彎。」它彈動了遊子的心情。使我想起了幾千里外的故鄉、及親愛的慈母、兄、妹……

憶及離鄉的剎那、當我坐上了輪船、在綠色的海波上飄蕩、故鄉、可愛的故鄉、我和它是這樣輕輕地握別了。

「再會吧！別了、可愛的故鄉、我們再會吧！」當我擺着白色的手巾時、輕輕地說了這幾句最後的話、爲了前途的生活、我是和故鄉分別了、岸上、慈母在流着淚……

呵、光陰似電啊！一剎那間、寒冬又來臨了、如今我却來到了琴島。

外面、風仍在微刮着、宿舍中衆人的鼻哼聲、在夜晚的空氣裏正飄盪。

原來夜已深了。

我捻滅了電燈、輕輕地鑽進了被窩。

粵港滬天喜堂老婢調經丸藥行漲價廣告

逕啓者敝行所首創之老婢調經丸歷史悠久獨沽一種已垂四十餘年銷流遍及三十國深得中外人仕所贊許認爲婦女唯一信譽專藥藥效偉大而售價老實每瓶可服五天茲際時局困難百物騰貴以至成本倍增不得已定於二十九年元旦日起酌將售價批價略增二成以維成本（原價每瓶一元增售一元二角）懇祈各界體衷鑒有是幸此啓

本市代理略列：廣東商店、玉春號、神州藥房、天合益藥房、中西藥房、神聖藥房、建美藥房、聯興藥房、金星藥房、華一藥房、廣聚隆、同聚茂、長春堂、中國藥房、合和棧、膠東藥房、宏濟藥房、漢美藥房、厚德藥房、至誠藥社、新民藥房、源裕興、南洋藥房、東鎮廣東商店▲膠縣宏大藥社、博山福成祥、濰縣大衞商店

大批新貨到了

總經理

麒麟送子鏡子　白蝶香皂　明星香皂　影星胡蝶香皂　梨花香皂　梨花精香皂　力士牙刷

棕欖牙刷　苦力牙刷　珞玲牙刷　金塔牙刷　花旗牙刷　金鳳生髮膠　各種唇紅

各種面紅　各種暖水瓶　各種手紙　各種文具　汽油爐子　磁器

各貨・物美・價廉・歡迎・主顧

麒麟送子牌鏡子獨家經理

石川縣第一製陶所青島代理店

各種化粧品雜貨批發

廣島商事株式會社

青島吳淞路三號　電話五〇八五三番

支店：濟南二大馬路緯五路二十八號

「名利雙收」

君所欲爲吧！

優秀像紙。低廉代價。

太陽牌高級人像紙（譯名那那遙路）

特點：

紙質高超。藥膜勻淨。

層次豐富。色調美觀。

青島山東路五十八號

華北總代理　滙川公司青島支店

本店天津　支店濟南

菸絲金黃　氣味芬芳

總代理　東映烟廠

（東映烟廠販賣所）

招遠路（電話三〇九一號）

天津路（電話五七三三號）

青島陵縣路七十五號

電話六二五九番

朝鮮鎮南浦蘋果特賣

倭錦……一箱裝廿五斤。五元五角

國光……一箱裝廿五斤。七元八角

由生產者直接送至需要者免去中間搾取、可使新鮮果子於諸君膳桌之前、惟自一箱起碼派送販賣、承希諸君惠顧、爲荷。

鎮南浦產業組合　鮮果委託發莊

三福洋行

青島冠縣路九〇號 ◇ 電話七一〇一五號

中華製革廠出品

最新發明

駝絨高統皮鞋

冬季穿着　可禦風雪　經久不壞　無上適用

爲優待各界雅意免抱向隅起見減價期限特展一禮拜

按門市售價實收八折

工廠　貴州路三十六號　電話七二七六號

營業部山東路四十一號民團左邊　電話七三一八

張萬年大夫

特備近代科學化各種電話醫器採取世界最新技術選用中西名廠特効靈藥憑十五年以上臨床經驗對於初起久患屢治不愈頑固疑難之花柳淋病確具把握負責根治

花柳病分四個病源、在不潔交合時染得何種病源、即發生何種病菌▲四個病源即梅毒（蒼濁螺旋菌）白濁（淋雙球菌）軟性下疳（錢克萊氏桿菌）[illegible]

◎時間自上午八時至下午十時隨到隨診

◎院設青島大橋西頭張南路廣州路轉角　電話七七四四號

霍康醫院

治療科目：內科外科齒科婦人科小兒科眼科花柳等科

專門治療科目：骨結核（即骨癆）急慢性骨關節炎骨關節結核瘰癧及惡性瘤腫等專門根本治療無需開刀手術

特設戒烟專科毫無痛苦七天斷癮

門診時間：每日上午九點半至十二點半午後二點半到五點半急診不在此例

院長醫學博士霍哈拉共金

產婦科女醫師生如錚

地址　龍口路十三號東方市場對面

電話六六九號

紙

天龍牌油墨

三七牌複寫紙

批發　各種洋紙　印刷材料　複寫紙

德成號紙店

青島市場二路三十號電話七〇九八號

社會服務

本刊以服務社會爲宗旨、專介紹社會所需要之各種常識、並爲讀者解答一切問題、來函請書明姓名住址、交本刊、否則不答。

關於明華銀行

老萍

四年前的初夏、青島明華銀行大騙案突然爆發、一時轟動全市、自殺者有之、請願者有之、憂忿成疾者有之、我雖存款不多、但急於應用、聞消息之後、也不免週身麻木了五分鐘、急忙趕到明華銀行門前一看：鐵門緊閉、武裝警察怒目環立、不但不能提款、就要走近明華的大門、就要吃耐皮帶！當時山東路一帶、擠滿了明華債權人、啼哭者、怒罵者、呆立者、昏倒裝死者、慘狀百出、議論紛紜、有的說：某人硬要提款、被警爺打破了頭、有人說：請願的人們、衙門口爲妨礙秩序、抓了一分局……我一看着這種情形、也無可如何、只得垂頭而歸。

一月後、青島時報上登出明華銀行成立債權團的消息、至於那債權代表是誰選出來的、則非一般普通債權人所得而知了。

債權團公佈了還錢的辦法「十元以下者實是清償、百元以下者百分之三十、三百元以下者百分之二十五、三百元以上以至於十數萬之大戶、均能沾點「雨露」、至於多少、我也記不清了、總算是優待窮人、體恤小戶之。

在這年的冬天、朔風無情的吹着、是我領款的日子到了、從正午十二點、就在山東路列隊等候、直到了下午三點、才得進明華的小門、在警察老爺彈壓呵斥之下領到了百分之五的巨款十五元、據說尚能領百分之二十、須待東海飯店變賣後、於是乎這東海飯店、就成了我唯一的希望、每遊海濱公園、不覺望樓興嘆。

一年又一年的希望着、直到現在、東海飯店終於變賣了、我的希望要實現了、不想報上登着的分款辦法、竟將前案推翻、與大戶平均分配（領過少數儲款（也等於恤金）的、還要三除五扣、天喲！這種辦法、十數萬的大戶、固可得數萬或數千的巨款、可憐這些百餘元的小儲戶、平均折扣之下、算來不過得款兩元有餘、我看了這個公告、不啻冬季裏吃了一杯冰洪淋、使我希望了四五年的百分之二十的儲款、完全絕望了、然而我始終不明白爲甚麼會將以前的成案推翻了呢、若說是「議決」的公平辦法、爲甚麼不連已發出的全數和百分之三十追回、還要補發呢、這就算是公平嗎？這種疑問、其實很容易明瞭、假如要是叫一般小儲戶們當代表、或者也「議決」將數十元及數百元的小戶掃數清償、以示體恤、這是不難辦到的事、這不過是、國人自私自利的常情、無足怪的。

一般小儲戶、十九多爲貧苦之輩、而且是低能份子、就算是一個不分給他、他也無可如何、然而十數萬的大戶、以前領過的利息、也超過小戶的原本數倍、此時既經通盤被騙、又不能完璧追回、何必再將以前之成案推翻、在這些窮小子們的身上取榨、這幾分血汗呢。

法律問題

本刊法律顧問邵元培律師主答

邵律師大鑒、敬啟者、事變前鄒某作雜貨與青菜商業、每日專供給外人紗廠宿舍、敝亦在紗廠作工、久之彼此相識、敝當與接談、伊云資金不足、乞敝代取二百元、每月行息二分、此時敝念中數年積蓄、連友人存於敝手中者、湊足即放與伊、當時雙方言明六個月爲期、到期本利不准拖欠、伊云如不放心、又乞一有房產者担保、此字約上皆已寫明、敝十分放心也、不料事變後、鄒某去年春與人合資、仍營舊業、敝以生活逼迫、又因早已過期、向伊催討、伊云無資清償、然伊所營商業、十分興隆、所云無錢、完全不實、敝曾因伊出言無理、伊竟云外人事變前欠伊菜賬、尚未清理、外人如不還我菜賬、我亦無錢還汝、否則送外無論甚麼機關、我皆不懼云、伊非無錢、實居心抗債、然友人存敝手中者、去年向敝催討、已於去歲年底變產償清（本利全付）素聞先生社會服務、敝人以何法能令其本利全付、懇請先生賜答覆、刊於社會服務欄版、實不勝感激。十二月十三日鄒德生鞠躬。

敝懇行

先生賜神想一完善辦法能令伊還債、除敝個人感激莫銘、全家數口嗷嗷待哺、亦荷大德於無矣、謹此奉懇、敝人再拜。

鄒某既出有借據、得依法向其追討、如鄒某本人在青島居住、可具聲請書向青島民事調解處請求返還貸款、追算利息。

邵律師大鑒、敬啟者、敝人等服務於本市某機關、於去歲八月一日、租得觀海一路十二號院內樓房四間、月租廿五元、當時房主並未言明此係減租、將來仍需加價、乃今年春三月間管房人、藉故增租、敝等迫不得已、將房租增至卅元、而彼時院鄰同樣房間者、均未增加、仍爲廿五元、乃上月初旬、管房人又藉百物漲價爲名、口頭通知自十一月份起一律增加三成、敝等以其待遇不平、（廿五元加七元五、卅元加九元）因其房間同樣租價、既已高低不等、而增租又不平均、故未允其請、彼則十一月份租金亦未接收、待至十一月底、外用光明法律事務所信封、內用哀的美敦書式言詞、迫令月末交房、否則即爲依法默認、查敝人等月入有限、而當此房屋缺乏之際、攜家代眷、受生活之壓迫、已難維持、而房東方面、自言有房產百五六十戶之多、足證爲巨富之家、似不宜乘此民不聊生之際、作此不仁之舉、敝人等正躊躇不決、乃該房主又遞呈民事調解處、引用民法第四百四十二條：「租賃物爲不動產者、因其價之昇降、當事人得聲請法院增減其租金、但其定有期限者、不在此例」、向調解處聲請調解、似此百般威嚇、必欲飽其私慾、倘以生於本國、尚仰貴報爲社會之指導人民之喉舌、請將原函奉上、懇乞貴律師詳爲答覆是荷！（附房東通知書）徐振季、李俊潮、陶世樂、金相章仝具。

房東既已向調解處聲請調解、可在調解庭向調解主任陳述實情、要求維持原狀。若房東既不短欠房租、在租賃契約未滿期前、決不能片面增強租金也。

衛生答問

——本刊醫藥顧問林子塑大夫主答

王嘉生君：問鄙人腿之下部生有奇瘡、該瘡初起如癬狀、奇癢、當塗以烟杆烟油、後變爲米粒狀、因被手搔之成瘡、流出黃水不止、三年有餘而不愈、請示良方爲盼。

答：查本病可試用土肥氏泥膏、不愈時、應就醫診察。

李光文君問：腋臭症施行手術後、創口邊緣、仍有腋毛及粒狀物、是否爲割除未盡、治療上、仍須用何法、全身汗液、均染臭氣、爲上列症所蔓延抑爲單獨者、在病理上祈詳示知。

答：臭汗症常與多汗症伴發、其臭氣蓋由於細菌繁殖將汗汁分解所致、療法宜完全清潔、用百分之三十氣化鉛溶液、每日數一二次、有時大劑愛克司光綫治之往往使其斷根。

劉集生君問：鄙人男性、年二十三歲、自三年前、一經風吹、即覺腫、發癢、初尚不感何等痛苦、今冬又見加重、未悉係何病原、並用何法治療、尚希賜答爲盼。

答：查此爲冷所致之紅斑病、半由內因半由外因。本病可內服乳酸鈣、或注射鈣劑、局部可塗布樟腦油或薄荷油等。

王餘三君問：敝人男性、年二十四歲、曾二十二歲時、自街頭看熱鬧回家、至明日偶得眼病、眼珠疼痛難忍、不能張視、如是四五日後、右眼全癒、左眼仍疼痛不堪、汾泌液汁、經醫診治無效、迄今仍未減退、請問此係何症、嗣後有無失明危險、以何藥可治、對於房事有無關係、祈賜示爲盼。

答：關於目前視力如何等病狀、並未述及、頗難診斷、左眼疼痛今已二年之久、此病似相當重要、最宜就眼科專門醫診察爲要。

蔡曉萍君問：敝人之左腳背今春被術後染丹毒、延及全部、經醫施行手術割治、住院五個月始能杖行、現在腳背雖長新肉、但有指大一塊仍未封口、不長皮、不痛不癢、日間行路則腫脹、夜間則消、近因天冷受凍、偶處紅腫、發生劇痛、請問用何種藥膏能使早日封口、平復如初、祈示良方爲盼。

答：本病可塗布百二十軟膏、可能時仍須患肢休息。

崔永湘君問：敝人男性、未婚、現在二十歲、十七歲時犯手淫、自閱書後深知其害、始得戒除、但陰莖短小無力、並有消精、不知市售何藥可治、祈賜答爲盼。

答：可試用各種荷爾蒙製劑、如司保命、英男萌等藥。

文若癡君問：鄙人有一難題、不了解、實覺悶悶、請問婦女之月經幾日縮回、男女性交幾日能受孕、祈細指教、以開茅塞爲盼。

答：婦女月經持續通常爲三日至五日者最多、關於受胎與交接之時期問題、一般均爲經後五日至七日受胎機會最大、徵諸從來經驗、於月經前後之性交最爲有效、然亦有反是、而於月經中性交得有受胎之例者、關於本問題、目前尚未有正確答案也。

李雲生君問：鄙人年二十八歲、自信似未荒唐、但每晨醒後、腰腿酸痛異常、非只一日、思之不外腎虧所致、屢有報載有哈利巴者、有効於是症、未識確否、冀飲牛骨髓炒麵與本病益否。敬懇賜答、爲盼。

答：哈利巴、牛骨髓炒麵、均爲最妙營養品、可與本病益、常服無害。

漢健君問：鄙人男性年二十一歲、數年前患神經衰弱症、並未調養、現覺房事杳無興趣、精液淡似乳汁、與子嗣不無關係、請指示服何藥最宜、內服固精丸有效否。

答：固精丸之效不詳。

藏金仁君問：鄙人男性、年十六歲、今有數病請教、請予解答、（一）家母年四十二歲患胃酸過多症、輕時口吐酸水、重則食道如火燒、請問何法可治痊愈。（二）鄙人陰莖偏右不正、是否爲病、以何法治之、（三）大便以每日一次爲宜、但鄙人多是二三日一次。以上各病請指示爲盼。

答：（一）胃酸過多症、可試服諸餌妙散。（二）陰莖畸形宜就醫診察、重者應矯治之、（三）便秘症應多食流質食物、可內服先靈導便囊、但宜久服。

孫蓉芳女士問：鄙人年十八、三年前生過一次牙病、唇舌起瘡、自是常覺口臭、雖每日刷牙仍是有味、與人談話時、自覺多恥、此病何藥可治、請賜良方則感激無量矣。

答：應就牙醫診察有無牙病、每日早晚用雙養水刷牙或嗽口、有時全愈。

失業待救

編輯先生：貴報久以服務社會爲唯一宗旨、近聞對各市散蕩青年尤爲關切、敝人現年二十四歲、畢業聊城師範、曾任高小教員、文牘、事務、及本縣新聞界、年前日軍入臨、學校停閉、機關解體、敝人被遺居鄉、到下生活不勝艱巨、況家有八旬祖母、寡母、弱弟、即有濟世之慮、先生仁慈濟世、不忍同胞饑餓、懇祈公餘之暇、藉貴報久著鴻譽、介紹一工商界店員、會計、文牘、交際或其他類工作、每月除最低飯金能有二十元收入者、即可顧全一家性命、先生一轉手間、敝人老少荷恩、雖啣環結草、亦難報萬一矣！區區下忱、尚祈急復、專此奉懇、順祝公綏

林寶華鞠躬

出版介紹

當今唯一權威言論「中國公論」第二卷三期十二月號業於一日出版、定價三角、地址北京郵政信箱四十六號、內容豐富、計有：社論、和平救國運動的前途、英德海軍競爭史、蘇聯與國際政局、中國青年的出路、中國經濟的過去現在與將來、黎錦熙先生評傳、答中國諸君、戰前德國軍事與經濟準備、經濟提攜與發展中國產業、復興農村應提倡生產教育、世界趨勢與我國大學之使命、歐美現代之實在論、和平運動中日民族之認識、國際述評、中國小說與駢文之關係、題畫文學之發展、文學的蛻化時代、嵩嶽遊記、老殘與清廉、永恆的沉默、慘痛的回憶、平靜的心、還鄉記、夜夢錄、生命、遂別、路、生前、靈芝、白門舊事詩、詩話、飛鳥、西北拾零。同時精裝、第一卷精裝合訂本、已開始出售、每部定價二元五角、存書無多、購者從速！

簡答

雍夢九君：（一、二）兩項、事關軍事、無從得知其詳、但在週刊朝日上曾有介紹。（三）不詳。

劉詩傳君：所謂另一處英語補習處、共性質不與樂太太處相同、不以學生個人爲單位而自由參加、如閣下有意、可代爲接洽、及探詢地址。北京出版之如文藝雜誌、甘肅路十二號春記報社代售一部分、「衛藝生活」代售處、曾在本版介紹過。

代郵

高眞同學：我現在員嵩菸悅昇煤鋪公司服務、望賜尊址以便通信。 楊宗爵

× × ×

黃縣闕豐當李廷甲君：來函書寫不明、無從答覆、望再詳細來函、當有相當達覆。（編者）

株式會社 乾卯商店出張所

青島冠縣路六十九號

電話 六七六一番

電報掛號 〇〇五一

本店 大阪市東區道修町

支店 東京・大連・天津・奉天・新京・哈爾濱

工場 大阪・高松・大連・奉天・天津赤峰

專門化學工業藥品 —— 紡織、膠皮、火柴、染料、漂白、皮革、石鹼、染色、電鍍、製菓、釀造、淸飲料、製造用、各種藥品

一般藥品、農藝藥品、染料香料 —— 醫療用藥品、消毒材料、化粧品原料、農藝用殺虫劑、硫化、直接酸性、鹽規性、各種染料、食用香味料、化粧品、用香料

青島日本醫師會

科別	醫院	地址	電話
外科性病科 皮膚科	井辻外科醫院	鐵山路	電話 二三三二
外科 整形外科 性病科 X線科	石田外科醫院	濟陽路	同 三二五一
外科 皮膚科 內臟外科 太陽燈科	博愛醫院	聊城路	同 三七〇二 六九三二
眼科	富田眼科醫院	東阿路	同 三六一九 六三七六
小兒科專門	沼田小兒科醫院	陵縣路	同 三六三六
內科 小兒科 皮膚科	若槻醫院	德縣路	同 四六〇四
耳鼻咽喉科	柏木耳鼻咽喉科醫院	市場一路	同 三二七九
產科婦人科 外科性病科	野見山產科婦人科醫院	禹城路	同 六七四七
內科 小兒科 皮膚科	松村醫院	無棣路	同 三三四〇
耳鼻咽喉科	好生堂醫院	樂陵路	同 二二九三
內科 外科 皮膚・性病科	阿部醫院	柘台路	院 七八三二
內科 小兒科 X線科	山東醫院	夏津路	同 五五七〇
花柳科 內科 小兒科 X線科	神內醫院	德平路	同 四七五七
內外科 性病科 婦科 X光線科	志波醫院	莒縣路	同 五八三七
小兒科 X線科	廣瀨小兒科醫院	鐵山路	同 二八二九 九八五九
產婦人科 小兒科 性病科 內科	鈴木醫院	新泰路	同 二〇〇九 三二〇一
同上	鈴木分院	臨清路	同 三〇九〇

經濟

華北鐵道鑛業 均有極度發展
大同煤埋藏量豐富驚人
北敏氏視察莅青之談話

本報特訊　日本鐵道省管內門司鐵道局經理部長北敏氏、爲視察華北各地鐵路、鑛山及港灣等、已於十五日來青、下榻大飯店、據對往訪之記者所語如次、刻已旅行天津、北京、大同共他各地、定今十七日赴上海、關於各處新建設邁進狀況、已實際爲之視察、深感非常之進展、各鐵路亦着着發展客貨之輸送亦均順調以進、尤以大同之煤礦開發事業亦極有進展、採煤事業與担任輸送之鐵路交通有極大關係、從而因輸出海外與港灣連絡、亦最重要之事、大同煤在昔時稱有百二十億噸、據蒙疆政府其他最近之調查、有四百億噸以上之埋藏量、此自採掘、出煤種種之點觀之、重要性極多、塘沽之築港計劃亦在進行中、以爲華北之門戶、於對外貿易上亦頗有重要性、此次來青島、深感其爲極好之港都、共隆昌極爲有望云云、再該氏又謂海底隧洞殊爲世界之注視、日本九州之門司、本州之下關間所謂、關門海峽之海底隧洞大工事、今亦將進行裏二年後當可開通云云

聯營社計劃縝密 火柴銷路順利
原料缺乏前途當仍續漲

本報特訊　自火柴聯營社成立以來、各廠之營業、藉免互相競爭、自拋利益之弊、咸得踏上安定途徑、雖今年原料不豐足、運輸不靈活、而各廠生產及銷場並不因環境困難而遜色、是皆賴聯營社計書縝密、始得有此美滿結果、惟共價格將來或須上就、蓋因所需之主要原料（洋硝）係產自波蘭、現在波蘭被德佔領、洋硝已不能出口、來源遮斷、雖日美尚有硝可來、但其價格極高、且其他之原料、如松香、水膠紙等、亦無一不昂、火柴前途漲價、自爲意料中事、共銷路則以開封徐州蚌埠等處爲最踴躍、一等級者六十二元、現在價格爲一等級造減三角云。

麵粉再漲

本報特訊　麵粉今市陡漲、蓋因申麵價昂去貨換麵尙須折本、致來源梗塞、而本市存底單薄、故麵價亦日見增漲、聞近有生油七八千簍行將搭輪去申、按例生油每百公斤到申可以換回麵粉十二包、若果能成事實、則將來可有大宗麵粉到青之希望、惟其是否能如期裝出、尙屬不敢預定、茲將今市麵粉價格列後

飛英	七、六〇
火磨	七、六五
游魚	七、五五
炮車	七、七五
	七、七〇

警察局製定 管理藥商規定
共計十九條公佈施行
中西藥商須一律遵奉

第十七條、凡中外藥典所未載之新發明藥品、非預將其性狀品質製法、各要旨、附樣品呈由內政部查驗批准後、不得製販賣或輸入、第十八條、藥品之名稱性質及用量依據何國藥典須以中文註明於容器或包紙上惟亦得以各該國文字一併附記、第十九條、該管衞生官署、得隨時派員檢查各藥商之藥品及簿册、受檢查之藥商、對於檢查員須逐一導觀、不得藉故推諉、或有意違抗、前項檢查規則、由各省及特別市衞生官署自行擬定之、惟應報部備案、第二十條、藥品檢驗查員查驗認爲有害衞生或風化或影射作僞欺人者、該管衞生官署得禁止其製造販賣或貯藏、或並將共銷燬、第二十一條、藥師自營藥商業、或醫師中醫兼營藥商業者、仍應請領藥商業執照並遵守本規則各規定、第二十二條、藥商有左列各款項之一者、該管衞生官署得處以二百元以下之罰鍰、（未完）

本市物價指數
一年來漲落情形比較

燃料類	塊煤	粉煤	煤球	勞柴	總指數
一月	一〇二	一〇六	一〇三	一〇五	一〇四
二月	八六	九一	九一	一三二	一〇〇
三月	五七	五五	五七	二二一	七三
四月	六二	五五	五七	八九	六六
五月	六二	五五	五七	一〇五	七〇
六月	六〇	五五	五七	一一一	七一
七月	六〇	五五	五七	一二一	七三
八月	六〇	五五	五七	一〇五	六九
九月	六二	六四	五一	一〇三	七一
十月	八一	七三	五七	一一一	八一
十一月	五七	五八	五七	一一六	七二
十二月	五七	五八	五七	一三七	七七

調味類	豆油	香油	生油	醬油	糖	醋	牛乳	鹽	總指數
一月	一〇〇	一〇二	一〇五	一〇〇	一〇五	一〇〇	一〇〇	一〇〇	一〇二
二月	一〇六	一〇五	一一〇	一〇〇	一一〇	一〇〇	一〇〇	一二五	一〇七
三月	一三三	一三七	一二五	一四三	一二四	八六	一〇〇	八八	一一七
四月	二一七	二四四	一七〇	一一四	一一九	一一四	一五六	一〇〇	一五四
五月	一七八	一七一	一三〇	一一四	一五二	一一四	一五六	一〇〇	一三九
六月	一九四	一二九	一六五	一一四	一五二	一一四	一五六	一〇〇	一四一
七月	二一一	一四六	二〇〇	一一四	一五七	一一四	一五六	一〇〇	一五〇
八月	二〇六	一七一	二四〇	一一四	一九〇	一一四	二二二	一〇〇	一七〇
九月	二〇六	一四六	二一三	一四三	二〇〇	一四三	二二二	一二五	一七五
十月	二一六	一三九	二三〇	一八七	二一〇	一八六	二三二	二一五	一八八
十一月	三三三	一九五	二七〇	二八六	一八一	一四三	二三二	一二五	二一九
十二月	三八九	二三〇	二七五	二八六	一九〇	一四三	二二二	一五〇	二三四

（未完）

雜糧市況
保持平和態度

本報特訊　雜糧市況尙屬安靜、良由日來天氣甚好、風船可以源源而來、故得不受麵粉市漲之影響、而保持平和之態度、

濟南吉豆	一四、〇〇
膠州小米	一四、〇〇
	一三、五〇
青口元豆	一四、〇〇
	一四、五〇
高密小麥	一四、五〇
	一五、〇〇
海州吉豆	一一、〇〇
海州苞米	一二、〇〇
海州高糧	一一、五〇
本街豆丼	一〇、二〇
本街生丼	七、八〇

綿紗續呈漲勢
生油尾市趨向徘徊

本報特訊　昨日綿紗初成、因受申市報疲之影響、精神稍轉萎頽、惟現貨內地客吸進甚親、居勢至爲挺秀、而洋帮對於一二月之現紗似皆有惜貨之意、不但不願多出、且對於棉布尙陸續買進、以致定方情處急訂、人情煥發、市乃漸轉硬朗、按鎖市人氣蓬勃、下週開盤、仍當上升云。

又生油因申帮忽思反胃吐出現油、竟將昨市期油之銳氣打銷、驟然退下、但洋行帮如三井三菱等依然買進、其意思之親、並不因申客而稍減、惟場內浮把以兩雄對峙、竟致陷入岐途、莫知所適、故終市徘徊無甚升降云。

猪鬃貨缺
價格倍漲

本報特訊　猪鬃今年產量不佳、蓋因農村生活艱難、養猪者少、而生猪之價格尤昂、其銷場權於都市尙可推售、在農村方面、祇有望屠門而大嚼、所以猪鬃根本缺乏生產之力、但其去途依然暢旺、以致共求相差懸殊、市價較諸去年加增約可兩倍、近成毛鬃五元、提鬃十三元、揀裝棕二寸十五元、三寸十六元五角、價值頗高云。

△進口貨物

大連丸昨日由申來青

針織品	九件
線呢	五件
嗶嘰	六三件
大連絨	一三件
青大連	三九件
細布	五件
布頭	一二一件
麻布	一〇件
人造絲	二〇〇件

奶油	四件
食料罐頭	六件
洋酒	八四件
茶葉	四件
筍乾	四五件
魚膠	三件
葡萄乾	四〇件
照相料	一件
廣告紙	三件
文具品	一件
紙類	六件
紙烟	二五件

△出口貨物

大連丸昨日去大連

牛膠	二五〇包
鹹猪皮	六〇包
鮮牛肉	一〇二箱
鹹猪肉	一〇〇箱
茶葉	二包
烏棗	二一包
紅棗	一二六包
柿乾	一三三件
花椒	七件
草根	一包
啤酒	五〇桶

青島丸今日去上海

白果	一五包
楂片	一二包
柿餅	八件
鮮山楂	二五件
鮮葱	三〇包
鮮牛酪	四件
鮮梨	九一件
鮮海扇	六三件
火腿	六件
火腿及臘腸	一箱
牛脂	二〇五包
烟葉	八〇桶
汽車	一件
印刷品	二箱
鞋	一箱
鞋料	七箱
機器零件	一箱

本市土產現貨

生米	二六、〇〇 成一五〇〇包
生菓	一六、〇〇 成二〇〇〇包
生油	六四、〇〇 成六〇〇簍
淨生油	六四、〇〇 成二車
豆油	六〇、〇〇 成四〇〇簍

海外市況（十二月十七日）

▲孟買銀塊　六三又八分之五

▲紐約股票
斯記兒　六七又八分之七
阿拿根阿　三一、〇

▲紐約匯兌
對英　三、九四、〇
對日　二三、四七
對華　七、六五

▲倫敦匯兌
對上海　四〇又一六分之三
對日本　一二又三二分之一三
對法國　一七六、〇〇
對紐約　四〇二、〇〇

▲印度棉花
白路去　四、五月　三三二又二分之一
阿姆拉　十二、一月　二九一又二分之一
　三月　二九五又二分之一
平果而　十二、一月　二三六又二分之一
　三月　二三七又二分之一

▲市俄古麥
十二月　一六〇又八分之七
五月　一〇五、〇
七月　一〇三又八分之一

▲加奈陀小麥
十二月　八四又八分之七
五月　八九、〇
七月　九〇又八分之一

▲美國棉花
現貨　一一、四〇
十二月　無市
一月　一一、一五
三月　一〇、九六
五月　一〇、六二
七月　一〇、二四

國醫婦兒瘰癧專科
楊祝成
由津返青、現寓山東路湖南路轉角上海飯店六號、照常應診、電話五九〇二號、新舊瘰癧、限期包愈除根

本報廣告部
電話二〇六〇

男性刺戟素
英男兒萌
取材青年男尿　嚴定有効力價
英男兒萌乃由青年男子尿中提鍊而得之最純男性刺戟素、其力價曾經生物學的試驗、而嚴定雞冠單位、故在臨床上之効果、常得一致、誠不可與一般男性刺戟素類同日語也。
(主治)生殖器神經衰弱諸症、如勃起力減退、早期洩精、性慾缺乏、快感減退。遺精、滑精、攝護腺肥大。一般神經性及更年期諸症、如頭痛、倦怠、記憶減退、睡眠障礙。睪丸發育不全、類宦官症、睪丸摘出後之心身障碍。男子一般老衰現象。男子脂肪過多症。
(包裝)注射液(0.5cc=25雞冠單位)0.5cc 5管(¥6.70)0.5cc 10管(¥13.00)0.5cc 30管(36.50)
片劑(1片¥5雞冠單位)20片(=3.50)50片(¥8.50)100片(¥6.00)

日本大阪 武田長兵衞商店股份有限公司
青島經理處 金木盛大堂 川岸大藥房

淋病
治淋內服 保樂爾錠
雖然怎樣的固疾 必在最短期間完全斷根！
本劑是持有世界唯一的醫治藥効之內服新藥。殺滅淋菌之徹底性、排膿鎭痛消炎之神速準確性、唯於本劑始能達得、且以甚少量之內服、可將惡性、秘在家裏、簡便的除根。
六〇六號以來的大造化！
【藥價】參元・伍元・拾元
各地藥房均有出售
批發處 大木製藥公司 北京東安門大草廠

黃氏搜毒清血丸
▲統治花柳毒病▲完全保險除根▲功能勝過打藥針十倍
專治五淋白濁撒尿刺疼小便腫痛潰爛楊梅毒瘡魚口下疳梅毒入骨筋骨疼痛週身膿泡遍身紅疹梅毒痔漏疥癬傳染婦女一切毒症新毒老毒復發多年梅毒未除根者功能清血解毒消腫鎖痛根本劑除全體毒菌輕病一盒即愈重者連服必效偉大永無絕嗣復發之虞每盒一元加料二元

黃氏保腎固精丸
◇腎虧體弱唯一靈藥◇
一治縮陽陽萎不舉不堅堅而不久二治囊冷精寒腎虛氣弱難於子嗣三治心腎不交夜夢遺精見色即洩四治先天不足後天失調外強內弱五治五癆七傷諸虛百損夜不安眠六治腰膝酸歎元陽不固尿後反滴七治心神恍惚似病非病驚惶失措八治不寒而慄天明洩瀉眼花耳鳴九治破身太早產婦未滿百日行房事十治久吸洋烟戒之未定精神困乏
▲每盒洋一元每三盒二元五角
青島經售處 金鄉路太和春 山東路長春堂 北京路長春堂 山西路長春堂 膠縣維新大藥房 外埠函購請寄郵費加三

康勳臣 婦科聖藥 調經養血鳳凰蛋
此蛋專治婦女經血不調月經趕前錯後忽多忽少血色不正黑紫成塊氣滯血閉凝結不通氣虛血虧子宮寒冷崩漏不止赤白帶下小便淋痛行經肚痛肚脹墜痛腰酸腿痛兩脅發脹胸膈滿悶嘔吐惡心頭暈眼黑四肢無力生氣惱怒食寒涼痰血成瘀癆結痞塊腹中積聚左邊一條右邊一塊攻上攻下心胃疼痛心慌心跳酸軟無力病嗽疼喘午後發燒作冷面黃體瘦不思飲食日輕夜重自汗盜汗欠不生育墜患小產或無子胴及姑娘經閉乾血癆症即服此蛋無不立效藥力絕大萬試萬靈爲婦科第一聖藥每盒六粒二元外埠函購加費三角烟台福昌泰福興堂博山福成祥均經售

康勳臣 著名驗方 婦女通經化血丹
◇婦女經閉之症……一盒確保痊癒
此丹專治婦女行經幷[illegible]氣滯血凝血塊經閉不通肝血鬱閉悶氣相凝三五個月血經不見肚大成形面黃肌瘦乾血癆病嘔吐惡心不思飲食以至胎前臨產艱難交骨不閉胎死腹中衣胞不下一切婦科雜疾血分不見之病即服此丹立能通經化血開鬱和肝消癥化瘕輕者只用一付重者速服三付血下立愈（注意孕婦忌服）價目每盒國幣二元濟南張聾子藥房烟台福昌泰博山福成祥膠縣宏大藥社
青島總經理北京路天合益大藥房 ▲東鎮菜市路健古藥店 ▲滄口同義堂代售

戒煙藥王
（到）（青）
仁賓氏戒烟斷癮片
效力偉大靈驗無比
有癮諸君快請購服
輕者三四付可除根
重者五六付可戒絕
青島獨家總經理 杏林大藥房
膠州路八十二號 電話三五四一號

范星海

世界外科醫院
敬啓者　鄙人習醫於天津日界旭街共立病院至民國十一年離津自業至今算來一十八載畫夜研究所得之經驗不敢謂着手成春以確有相當之把握自事變來青投入醫學士志波外科醫院解剖內臟剖割縫紮接四肢接筋鋸骨每在手術公開研究甚得諸病之原理對於病者治療與手術尤得深刻之經驗具用近代科學化的醫器治療法對於遠年近日難愈之外科諸症最短期內可能負責根治保好
梅毒與淋病 速愈治療法
用最新發明的器械爲的不受絲毫痛苦
用最新出品的良藥注射爲的特別有效
用最近研究的手術治療爲的保險去根
男子生殖器病 生瘤、長瘊、包皮過長、包皮炎、龜頭炎、膀胱炎、尿道炎、淋巴腺炎、睪丸炎、以及尿道障礙等症負責手術治療
婦女子宮病 陰道、子宮內膜炎、子宮外膜炎、卵巢炎、週圍處炎、子宮內生障礙物一切諸症檢查後保險安胎種子
顧問醫學博士 志波叙逸
院長 范星海
助手 馬冠英
女醫師 馬美英
青島 世界大藥房謹啓
地址錦州支路七號 通用電話二九二八號

營業科目
一、燈油、汽油、洗油、麻辛油、滑機油、馬達油、其他礦油各種
一、洗滌濟汚除淨販賣代理店
一、洋灰・油漆外建築材料
一、食料品各種及海產物各種
一、印刷機械・透明版・凸版・活版販賣代理新聞輪轉機種種
一、巴爾布・克庫・啣筒嘴・排風機等其他各種鑄造物機械器具類
一、福壽食器外陶磁器食器類
一、宇治茶昆茶外調味料其他各種雜貨類
淺野公司
青島上海路十八號
電話七七八六號

兼有洗淨與整肌之二大功能
東洋唯一的雪花膏香皂
泡沫嫩軟 防備粗糙
採取純正高貴的「橄欖油」「枇杷油」以至種種有効原料・精密所製成之故・不論水性之好歹・硬軟均可容易溶解・細嫩泡沫・恰如雪花膏同樣・只用極少量・能把肌面塵垢完全洗淨・更因含有由抹香鯨皮油抽出之特殊油樣物質・故發揮下開之二大獨自功能。
■恰如優良雪花膏同樣美整肌膚
蓋此特殊油樣物質・是因滲透力強大・且有準確整肌美膚功能・故由肌膚表面・神速的滲透・而補給榮養成分・由本質造出艷麗潤美的肌膚。
■和緩鹼性刺戟的毒害
普通的香皂・一遇水而溶解時・便呈鹼性・刺戟肌膚・然惟於資生堂香皂・因含有特殊油樣物質完全解消此種鹼性刺戟之毒害・故不論任何嫩軟的肌膚・亦毫無損傷・却可強化肌膚原質・而於嬰兒之軟弱肌膚・尤爲安全適當。
資生堂香皂
東京銀座 株式會社 資生堂

金家口警察三中隊 忠勇赴鄉剿匪
戰鬥達二小時匪徒潰去 斃匪二名鹵獲炸彈等物

駐金家口警察第三中隊、王中隊長、於日前清晨率官警廿名赴鄉巡視修路情形、并作冬季行軍、行至西河頭北五華里神山埠地方、突與匪徒四十餘名相遇、匪徒較我方多約一倍、而我忠勇之警士、在王中隊長指揮之下與匪激烈戰鬥達二小時、匪不支向萊陽方面潰去、而是役之結果、斃匪二人、受傷者十數名、鹵獲匪人使用之手槍一支手溜彈八枚、青龍刀二、子彈一百餘粒、我方全體忠勇官警、於當晚安然返囘金家口防地云。

驗發公司執照 一律黏貼印花
規則第四條內誤點更正 市署承實部咨飭屬知照

本市市公署、對於本市內各公司登記及領取公司執照辦法、業經按照實業部規定辦法施行、近市公署對於公司領照應須黏貼印花、已承准實業部咨文、令飭本市社會局轉知本市各公司知照、其訓令原文錄次。爲訓令事、案承准實業部十二月七日商字第六六九號咨文內開、爲咨行事、案查本部驗發公司執照一案、迭於本年八月暨本年十月間以商字第四八一號第五六一號咨請貴公署轉行各公司遵辦在案、茲查驗發公司知照第七條內載、「應即於原照上加蓋驗訖戳記、并發給部頒新照」等語、此項新照應須黏貼印花、至其所貼數率按照統稅公署二十七年二月三十日所印行之印花稅法摘要第十六條稅率表、第三十二條所載「專利或彩席執照、及公司組織之營業許可證照、每照貼印花二元」等語之規定、於驗照費外、隨同附繳該項稅款二元以憑貼用、除分行外、相應咨請查照、轉飭各公司遵照、再驗發規則第四條第五項、「依本規則第九條所定」一語內、「九」字係「八」字之誤、並希通知更正爲荷、等因准此、合行通令知照更正、並令社會局轉飭各公司遵照云。

趙市長電陳 慶祝紀念盛況

本月十四日欣逢臨時政府雙周紀念、青島特別市公署、盛大舉行慶祝典禮、秩序嚴肅、情緒熱烈、翌日趙市長會將慶祝情形、電陳王委員長、茲覓錄原電文登載於後北京行政委員會委員長王鈞鑒、日昨欣逢鈞府成立、雙週紀念、希世盛典、薄海騰歡、職署特舉行擴大慶祝典禮、大會秩序隆重嚴肅、中外各機關學校團體、及商民人等、參加者達數萬人、忭舞熱情空前未有、當晚并設筵招待中外來賓、觥籌交錯、備極歡洽、特電奉陳、伏乞鑒察職趙琪叩咸。

代罰會員
成衣公會請求 已被分局駁斥

本市自成衣業公會成立以來、各種衣服製作之價格、藉物價高漲均較前提高在一倍以上、非但一般市民感到相當痛苦、即在各成衣同業之本身、生意亦遭清淡之打擊、日前有東鎮龍門路十九號孫惠民所開設之惠民洋服店、因代衣製作女旗袍一件、應收洋二元四角、該舖少收四角、經公會查知、當呈請合東分局請求代該公會處罰該商二十元、并稱提款二成作爲分局之獎金、該分局以該公會乃民衆團體、該商係違反會規、分局方面、不能代爲執行處罰、當將該公會呈文予以駁斥云。

尹海務局長 日內返青

本市海務局尹局長、前赴北京接洽要公、頃以事畢、定日內由京乘車返青云。

下河小學校 恢復一處
周以德爲校長

教育局近來積極謀學務之擴充、以救濟鄉區失學兒童、十二月份內所恢復之大埠東小學分校、及成立小水清溝初級小學、已誌本報、茲聞又恢復下河小學校一處、委派周以德爲校長、飭令即往籌備一切、及早開學上課云

冬賑書畫展覽會 佳作琳瑯滿目
連日參觀者極爲踴躍

本市教育界各藝術家創舉青島冬賑書畫展覽會、已於十六日起舉行、各界人士前往參觀踴躍異常、所有參加展覽作品、琳瑯滿目、美不勝收、其作品中以國畫最多、書法、西劃次之、計書法中有王竹逸之隸書、徐聘璋之草書、陳筍禪、行、隸楷書、孫振渤隸字斗方、王雲渠行書小中堂、陳鶴儕楹聯、郭頌年草書、大篆、郭志先草書、張萍人隸書、齊鏡如對聯、徐匋菴、篤經、（般若波羅蜜多心經）鄭洗元六朝六言、駱金銘六橋行書、陳際五對聯、張伯儒之甲骨文、尙小岩之大篆、孟乾一草書、以上各種書聯一百五十餘件定價低廉、國畫方面佳作、計有張少農之菩薩像、盧長貞溪亭秋色、許邁叟山水中堂郭蘭村之八駿圖、王寶山之虎、孫德趣之山水屏、牟貢甫之仿唐寅山水、赫保眞之八尺至聖先師像、蘇竹影之金魚、張伯儒、墨華山水、于希甯之花草、陳漢卿之春溪魚洪、閔芥須之雨中、孫雲峯之墨荷、墨柳、均活躍紙上、作品中赫保眞作品較多、以外尙有西畫李翼民之粉書、擦筆等佳作甚多、本市向乏藝術作品展覽、以前雖有個人展覽均爲小規模者、此次集全市各名書畫家之佳作於一堂、洋洋大觀、且以此次售作所得悉充本市冬賑之用、各界愛好藝術者既可購精品又襄義舉、一舉兩得之便云。

各商號欠營業稅 限來年一月繳齊
廿八年全年稅減半收

本市市公署、以本市徵收營業稅暫行規則公布後、各鄉自應照章繳納廿八年全年商業稅、惟因本市商業將漸恢復、爲體念商艱起見、特減收廿八年全年營業稅之半數、即徵收全年營業稅之十分之五、並限於廿九年一月末繳齊云。

日華雙方同心協力 復興東洋文化
山東文化研究會正式成立

山東文化研究會經本市各界名流發起籌備就緒後、於本月十六日下午五時在興亞俱樂部開會員總會、到發起人及會員一百餘人、開會後由吉田辰秋氏担任大會臨時主席、首由興亞院渡邊事務官致開會詞後、即由渡邊及翟壽樵二氏報告籌備經過、由知久武雄及曹樹聲二氏作發起人致詞、並報告研究會之組織、繼續進行推舉委員、推舉幹事、常務委員、各部役員、及研究會會長、即由村地會長致詞、最後由翟事報告對於會員希望之點、茲將大會詳情分誌如次：

一致開會詞一

興亞院渡邊事務官、今天敝人根據本會幹事的囑託、以本會事務接觸上比較繁多的事務當局的一員的資格、對諸位說幾句話、事變巳經進入建設階段、日華各界都巳經確認文化運動和政治經濟運動、是併行齊進、不可或缺的要事、尤其是山東本省、是有東洋文化的悠久地歷史傳統的地方、更使人痛感到有使其復興以及使其適當地正確地發展的必要。只是在事變建設階段上、政治運動和經濟建設勿論任何一端、對於達成東亞協同體之手段上、各有其意義、但在就文化運動的分野而論、東洋文化的復活、以及其適當地正確地發展、是各以其本身自體作爲目標的、職是之故、新秩序的建設、也可以看作這是必然生產出的結果。離開政略或計謀眞眞的日華雙方同心協力之下的東洋文化的復興運動、是以山東文化研究會作基礎、而這文化研究會的日甚一日的活躍進展、確信在山東文化史上、當是一件劃期的歷史事實。固然是文化的復興建設、在短促的時期內、要做出特定的効果、在事變的性質上、是不可能的、但是只有這一點、却正是本會會員的使命和任務、並且這使命和任務是非常地重大、所以切盼大家共同協力、使其鞏固地奠定、健實的發展、克盡本會會員的使命、完成本會會員的任務、完結。

一推選委員一 推選委員三十二名。

淺田龜吉、吉田辰秋、河野銀義、橋川淺。瀨戶村仲一、賴永五朗、土屋三千雄、渡部順平、待鳥喜久大、山本省三、知久武雄、松村寬治、島田昌三、島村史緒、北川洁、山口隆一、王政平、曹樹聲、潘魯夫、董子明、李方琮、李少勳、翟雪樵、何秉堯、鄭紹程、于清綸、沈邦震、鄭樹槐、李伯林、李亞東、陸家俊、蔡珍曜。

一推選幹事一 知久武雄、曹樹聲。

一常務委員一 淺田龜吉、吉田辰秋、河野銀義、橋川淺、瀨戶村仲一、賴永五朗、土屋三千雄、渡部順平、待鳥喜久大、山本省三、王政平、潘魯夫、董子明、李方琮、李少勳、翟雪樵、何秉堯、鄭紹程、于清綸、沈邦震。

一各部役員一

事務室：河野銀義、待鳥喜久大、何秉堯、鄭紹程。

編纂室：橋川淺、瀨戶村仲一、翟雪樵、潘魯夫。

圖書室：土屋三千雄、山本省三、李方琮、沈邦震。

研究室：淺田龜吉、渡部順平、王政平、董子明。

企劃室：吉田辰秋、賴永五朗、李少勳、于清綸。

一推選會長一 會長、村地卓爾。

一會長致詞一 略謂：山東文化研究會今日成立、本人對其前途抱極大之希望、期其有遠大之發展也、中日文化超於各國之上、今得成立研究會從事探討改革之工作、其結果對兩國之文化將有極大影響、敝人承推戴爲會長、眞是無上光榮、今後當盡力幫忙、還望時加指導云云。

一對於會員希望事項一 最後分由知久武雄、曹樹聲報告研究會、今後之力掌計劃及對會員希望之點如下：

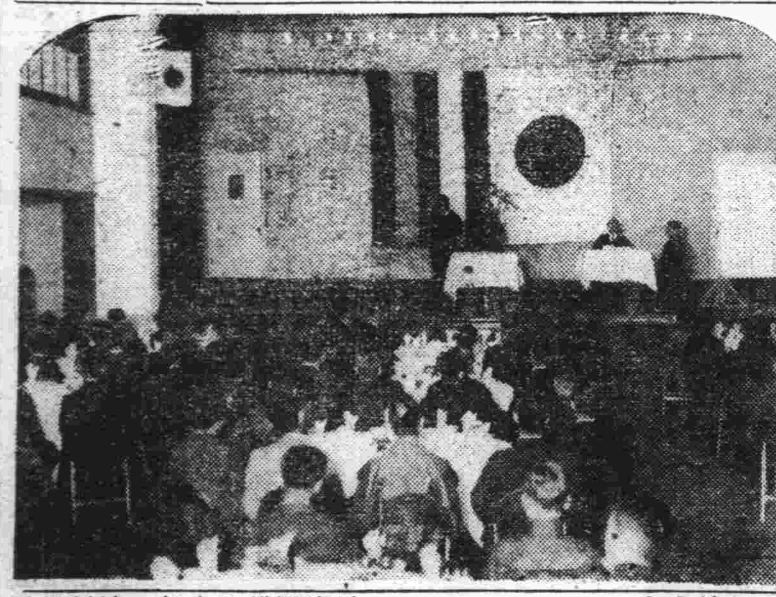

（圖爲興亞院渡邊事務官致開會詞時光景）

小村莊小學校 校舍落成典禮
教育局派員前往參加

本市教育局、爲發展鄉區之教育、特呈准市公署、將四方區內之小村莊小學校從新建築、業於日前完工、該校共建新屋四十間、共作十個教室於十七日上午舉行落成典禮、并由該校師生舉行遊藝會、教育局方面由伊里布科長、張貽先次席前往參加、其他關係方面、如四滄分局由維局員、金巡官并各村長等均往參加、該校由趙培榮校長領導教職員殷勤招待遊藝會至晚方散、至於該校現有之學生已超越五百人、蓋因小村莊及附近之南北平民院、東西太平村一帶、多爲僑工爲業者、預期該校有此廣大之校址後、該村附近之二千餘戶之子弟將受良好之教育也、茲將演藝項目列下：

一演藝項目一

一、體操。二、歌舞。三、唱歌。四、雅樂。五、歌舞。六、話劇。七、說故事。八、歌舞。九、話劇。十、歌舞。十一、魔術。十二、歌舞。十三、口琴。十四、歌舞。十五、話劇。十六、歌舞。十七、話劇。十八、歌舞。十九、魔術。二十、話劇。二十一、歌舞。二十二、唱歌。二十三、歌舞。二十四、話劇。二十五、雅樂。二十六、歌舞。二十七、國劇。

民刑各案
膠縣公署代理之 法院接收完竣

膠縣地方法院、自本月一日成立以來、即着手接收前膠縣公署代理之民刑各案、刻已接收竣事、關於民刑兩案件、約共七十餘件、民事案件、多爲爭產權及債務等件、刑事案件、關於殺人、强盜、案件有十餘起、至於民事案件、凡未決者均須經過該院民事調解處之調解後、如不能成立、再爲起訴審訊云。

警察局捕獲野犬 共逾一千餘頭
仍有狂犬咬傷幼童發生 警察局飭犬主務須領牌

本市四方鎮、有幼童王如意、年六歲、於十五日被一野犬咬傷甚重、當即由四滄分局警士將該野犬捕獲送本市社會局牲畜管理處檢驗、該野犬判明確係狂犬、已由該處處理、其王如意急送本市醫院隔離救治、現警察局以該局自提倡狂犬預防與搜捕野犬以來、所捕野犬已逾千頭、惟一般市民不明狂犬之厲害、因循觀望、不遵章注射狂犬預防針、今市內又有狂犬發生、警察局現除嚴令警察對野犬繼續搜捕取締外、並飭市民飼犬者一律赴牲畜管理處注射狂犬預防針、以防狂犬發生、而維公安云。

教育局舉辦 中學生球賽
日期即可決定

本市教育局爲促進中小學學生之體健起見、決舉行中小學足籃球比賽、現正擬具比賽辦法、舉行日期、最近即可決定、地點則在第三公園云。

警察局統計 行商執照
全市五千餘號

本市警察局、以本市繁榮日進商店開業者、爲數既多、而一般行商攤販之增加、在近月以來爲數尤衆、警察局特分別令飭各分局、將發給行商執照詳爲確實統計、現市南分局發出行商執照約一千六百七十八號、市北分局發出行商執照一千三百零四號、海西分局發出行商執照一百〇九號、台東分局發出行商執照一千一百九十號、四滄分局發出行商執照八百六十四號、李村分局發出行商執照三百七十一號、總計本市現有行商五千五百一十六號云。

市面繁榮日進 人口較前激增
十一月份增加七千餘人 總計達五十二萬八千三百餘人

本市警察局、以本市繁榮日進、人口稠密、近經各分局於十一月末統計、全市中外人口、又較十月份增加達七千一百九十五人、茲將各分局管界內人口確數、分誌於下：

一市南分局一 現有一八、二一九戶、男五五八七二人、女三三三五八人、共八八二三〇人、外僑二二六五戶、男三九八四人、女三五四七人、共七五三一人。

一市北分局一 現有一一二四三戶、男三六七三六人、女一八一二二人、共五四八五八人、外僑四一四五戶、男九〇六一人、女七七七二人、共一六八三三人。

一海西分局一 界內有八、四四六戶、男二六六四四人、女一九五〇九人、共四六一五三人、外僑有五十九戶、男一四一人、女一四一人、共二八二人。

一台東分局一 界內有一五五六六戶、男四〇三二四人、女二七九五四人、共六八二七八人、外僑五七八戶、男九六五五人、女九三六人、共一八九九五人。

一四滄分局一 有二〇九五八戶、男六二九八七人、女五四一六七人、共一一七〇五四人、外僑有九七三戶、男一六九八人、女一三八八人、共三〇八六人。

一李村分局一 界內有二三三三六戶、男六六三八三人、女五七七四九人、共一二四一三六人、外僑一戶、男一人、女三人、共四人、全市共計有九七六六八戶、男二八八八四六人、女二〇九八五七人、共四九八七〇三人、共有外僑八〇二一戶、一五八五六人、女一三七八一人、共二九六三一人、總計全市十萬零五千六百八十九戶、男三十萬四千六百九十六人、女二十二萬三千六百三十八人、共計人口新紀錄五十二萬八千三百三十四人云。

警察局拍賣 舊服裝等物

本市警察局、以本市前警察局時期、所存之破舊警察服裝、鞋靴、背包、破馬鞍、及銅鐵門牌等舊物、已於本月十六日招商拍賣、共計售價二千餘元、由各登記之收買舊物商分攤購買云。

芝罘路安慶里 大賭局被抄
賭犯十四人 送分局訊辦

市南警察分局、於日前晚間、在芝罘路安慶里四戶抄獲一大賭局、當場將賭頭羅鴻義、賭犯趙清華、安維有、王作華、張公然、王品三、匡會泉、李吉祥、王文壽、姜近津、李延貞、孫宸山、謝常吉、張俊師等十四人、連同賭具賭資一併送分局訊辦云。

北京模範襪廠 來青募女工
宗教聯盟創立

成立未久之青島宗教聯盟、刻以實行其第一主義、已繼續爲活潑之活躍、茲爲救貧製造襪子、以爲貧民謀生之計、北京襪子模範工廠主任偕同技師一名、定於十八日來青在芝罘路宗教聯盟本部考試採用之女工云

女兒隨娘改嫁 子控其母
一併法院成訟

萊陽婦人戴劉氏、（年四十三歲）生一子秀德、（年二十三歲、）一女秀鳳（年二十歲）、在十年前其夫喪、因不耐孤婦之苦、乃携子女來青與張正遠（年四十四歲卽墨人）相姘度、後其翁公戴嶽恒來青將秀德秀鳳二人領回家中扶養、未幾秀鳳又被戴劉氏領回青島、而是時已由戴嶽亭主婚、戴俊恆爲媒、將秀鳳許與史如夏爲妻、而戴嶽亭屢向戴劉氏索要孫女、因此發生訟端、結果戴嶽亭勝訴、不料戴嶽恆竟於本年三月病故、最近史某屢與戴秀德商議、迎娶秀鳳、秀德被迫無法乃與媒人戴俊恆、於日前來青住於錦州路七十五號、最近偵知戴劉氏與其姘夫張正遠及秀鳳等在霑化路十一號居住、乃於日前往台東分局鳴警、控張正遠戴劉氏隱匿其妹、經警將被告三人傳局訊明前情、一併送法院起訴云。

趙市長慰問 陸戰隊傷兵
向武官府獻金 村井氏亦獻金

本市趙市長爲慰問在青陸戰隊傷病兵、向武官府獻金三百元。

又聊城路村井末次郎氏、亦向海軍獻金百元以充國防費、興亞院政務班三原作一氏玆因服闋特向武官府獻金一封。

象棋名手 徐詞海來青
將作公開比賽

象棋名手徐詞海、此次在北京曾與國手那健庭比賽、互有勝負、頃巳於日前來青、十四日由胡士恆介紹與本市象棋名手農林事務所庶務股邵賓亮股長見面、卽作友誼賽、結果和三局、勝負各一局、頃并定於本月二十三日公開公賽、地點或在山東路市商會禮堂云。

李村界內櫻桃澗 發現腐屍六具
係被匪綑縛槍殺者

本市李村分局界內五龍澗石廟南櫻桃澗、經村民發覺一土丘內、埋有被縛綑槍殺屍體六具、當卽由警察局派員前行檢驗、該屍體因巳過五十餘日、腐爛不淸、無法分辨、據村民稱係被匪首于成芳槍殺之村民、失蹤者巳達月餘、今已尋得掩埋之處其巳死之屍體姓名原因、現正在詳細調查中云。

永康餅乾廠 夥友看守自盜
人贓一併帶分局訊辦

滋陽路九十八號、永康餅乾廠經理潘丹庭、（年四十歲膠縣人）於日前晚間外出、歸來時、見櫃上銀櫃開啓、內存鈔洋六百十五元完全失去、并見其夥友潘立華、（年十九歲膠縣人）臥於牀上、聲稱有病、而另一櫃夥殷鴻通（年三十五歲黃縣人）頗有可疑、潘當赴市南分局報案、請求偵查、旋經該分局偵查之結果、證明此事純係殷某所爲、經嚴訊之結果、殷供稱是日趁其舖掌外出之際、潘立華因病臥床之際、乃竊櫃款六一五元存於甯波路二十四號裕成恆賈鳳山處、該分局據供後、當將原贓起獲、連同賈某一併帶案、并使潘丹庭認明原款無訛、乃將殷某送法院訊辦、而潘丹庭合浦株還對於該分局破獲此案、非常感激云。

裕泰東夥友 遺失鉅款
被警局追出 油漆匠拾得

威海路一二二號裕泰東號夥友趙耀庭、於日前赴市內辦事攜鈔洋一千五百零一元八角、於奉天路華陽路口遺失、被油漆匠張文彥（年三十三歲膠州人）拾去、當將該款攜回濟甯路復順油漆舖、除分給同夥張春齡、高義書、孔慶有、李維才、姜錫三、徐殿甲、呂洪溥、李懷修等人、每人三十元外、餘款存於櫃上、而趙某失款後、當在警局報請查找、經警察局特務科幹員、將以上情形查獲、當將張彥林以次各人一一傳到、將該款追出一千四百餘元、該失款人巳呈請警局請求認領、聞該科將原案巳送刑事科訊辦云。

殘匪某隊長 率部歸順
各關係方面均參加典禮

在卽墨附近潛伏中之殘匪某隊長以下廿餘人、巳悔悟前非、於十五日在當地舉行歸順式、關係方面各長官、均往參加此盛典云。

五淋斷根

短期＝殺菌·消炎·止痛·治癒

脫爾酒淋片

夫花柳病中之難治者　首推淋疾　一朝罹及　時發時癒　終身殆難根治　非如梅毒等之有特效藥而可除根　是爲一般臨床醫家所最苦而束手者也　然而淋疾爲害之淋菌　非無可以殺滅之藥物　因其稍延時日　淋菌便侵入深部病菌所居之處　藥力多不能達到　雖用種々方法治療（如注入·注射·洗滌等）亦不克完全達其目的　雖或有一時爲之頓挫者　而久則乘機再發焉

「脫爾酒淋」片　乃於我社多年種々研究之結果　由「阿早」色素製成之最新强力之治淋劑也　本劑對於組織之滲透性　特別强大　即其藥力乃係深達性　無微不入　於短時日內　便可直搗淋菌之巢穴而清肅之　又毫無胃障碍·發疹·頭痛等之副作用　洵爲理想的治淋劑　絕非向來之姑息且頓挫療法所可同日而語

【適應症】急性淋疾　腎盂炎　慢性淋疾　攝護腺炎　腎盂腎臟炎　膀胱炎　子宮內膜炎　卵巢炎　軟性下疳　中耳炎

·包裝·　50片　100片　500片

製造兼總發售處　株式會社　塩野義商店　大阪市東區道修町三丁目

ST—新53

武俠小說 劍氣珠光錄

王度廬著

第十四回 故人相見酒店慨傾盃 惡盜成擒深宵驚遇俠（二）

但這女子在馬上卻顧盼自如、非常得意。秀蓮明知這女子便是那紀老六所說的那個在標店裏住的女子、因就想：這個女子怎麼這樣奇怪、為什麼要穿着這一身惹人注目的衣裳呢？此時紅衣女子正由秀蓮的身旁經過、秀蓮尖見她的身旁、掛着一對寶劍、也都垂着紅絨穗子、秀蓮心中驀然發生一種念頭、便起精神、緊緊隨着這個紅衣女子行走、秀蓮雖是步行、但那紅衣女子也像故意招搖似的、馬走得並不快、所以秀蓮能夠緊緊跟上、少時走出了東門、眼前就有一座標店、字號就是「聚傑」、那紅衣女子來到標店門前、就要下馬、秀蓮卻突然趕奔上前、躥起身來、雙手向紅衣女子去推、紅衣女子嗳喲了一聲、摔下馬去、街上的人和標店門首站的人、齊都驚訝說：「呵！……」這時俞秀蓮早已搶過雙劍乘勢上了這匹紅馬、一手提着馬韁、一手放轡、口中急喊道

：「閃開！閃開！」街上的人驚慌四避、俞秀蓮便縱馬離了這修武縣的東關、然後她找着大路、一直往西、又奔往太行山賊穴去了。行了不及里許、身後就有人大聲喊叫、秀蓮隨行隨回首去望、只見有三匹馬飛也似的趕來、大概就是那標局裏的人。秀蓮並不理他們、只催馬往西、少時就進了山口、順着剛才經過的路徑去走、只見此時山中的霧氣全斂、只有那上面最高的山頭、還飄浮着冉冉的白雲、回頭一看、後面追來的那三匹馬也進了山口、秀蓮同時催馬向上行走、同時特別謹慎地注意地下有無埋伏、才一望見那山谷的下坡路、就見那裏有十幾個小毛賊、正在那裏張望、秀蓮回手抽出雙劍來、奔將過去、向十幾個毛賊揮劍就砍。那十幾個毛賊、一齊用單刀木棍招架、四五下、秀蓮就砍倒了三個毛賊、其餘的一齊往山坡下奔去、秀蓮一手攬轡、一手握着雙劍、往坡下去趕、同時特別地謹慎小心。行走不遠、又看見自己早晨所陷入的那個土阱、此時尚未掩蓋、秀蓮就

下了馬、往阱中去望、只見裏面只露着些樹枝破蓆頭、自己失落在裏面的馬匹和雙刀、全都沒有了。此時逃下坡去的那十幾個毛賊、齊都大聲呼喊、叫來了二三十人、個個手中全拿着傢伙。再抬頭往上去看、只見由縣城追下來的那三個標頭、已下了馬、各抽出刀、向山坡下趕來。此時秀蓮眞是後有追兵、前有賊衆、而且地下還不知埋伏着多少陷阱、但她毫不畏懼、只管牽着馬往山下去跑、少時就跑下了山坡、又飛身上馬、將手中的雙劍嗆的一聲響、往左右分開、眞如兩道電光一般。然後她驅馬闖入賊羣、揮劍亂砍、砍倒了幾個賊人之後、就見那賊首奔過來了、雙手持着一根五尺長的鐵棒、喝一聲：「俞秀蓮！住手！」賊首一出頭、小賊們便也不敢再胡亂動手、就都散開了、各舉兵刃、將秀蓮的人圍困在當中。秀蓮面上毫無畏色、同時提防着賊人的暗算

、看着這持鐵棍的人、就見此人身體很是魁偉、黑臉膛、有些連鬢鬍子、遂就問「你是這山上的賊頭目鐵棒湯雄麼？」那人面現怒色、說：「你不要開口罵人、我就是這裏的莊主湯雄。」正說話間、追趕秀蓮前來的那三個標頭都已趕到、鐵棒湯雄驟增聲勢、他先趕過去與那三人去說話、這裏秀蓮也不下馬、她只雙手橫劍、提防着四下的賊人。就見那鐵棒湯雄過去與那三個人商量了幾句話、然後那三個人都把馬匹交給別人牽着、他們就一同提着兵刃、氣忿忿地走過來、當時、首由鐵棒湯雄發話、他說：俞秀蓮、昨天我就知道你已來到山下了、今天早晨你上了山、落在陷阱裏、險些被我們拿獲、後來你雖僥倖逃走、但我知道你必還要來、所以我就在這裏專等候你、現在你下馬來、咱們兩個人鬥一鬥、我要叫我手下的人幫助、贏了你也不算英雄！」秀蓮冷笑着、就跳下馬來、那三個標頭也一齊持刀奔過來、說：「俞秀蓮、你先把馬匹和雙劍還給我們！」秀蓮一掄雙劍

、威嚇那三個人說：「你們且退後、我若敗在湯雄的手裏、那時把什麼東西都還給你們！」鐵棒湯雄也請那三人退後、他就一掄鐵棍、向秀蓮說「動手吧！」遂就一個箭步躥過來、將棍向秀蓮就打、秀蓮身子一閃、雙劍反向湯雄的左脅去刺、湯雄將棍橫掃、秀蓮卻用雙劍橫着一磕、只聽鏘的一聲響亮、湯雄的沉重鐵棍幾乎失手、旁邊那三個標頭見俞秀蓮的雙劍分開、一劍擋棍、一劍直取咽喉、嚇得湯雄趕緊急退幾步將棍抖起、

今日節目（XGCP 923）

- 八、三〇 新民體操（北京）
- 八、五〇 日語速成講座（第七四講）劉士宏
- 九、一〇 京劇唱片（北京）
- 京劇唱片（北京）桑會會（劉元彤杜元田謝世安）梅龍鎮（新艷秋言菊朋雲艷霞）
- 九、三〇 新聞重述（北京）
- 九、五〇 商情行市重述
- 一〇、〇五 新民講壇（北京） 一年來和平運動（一）新民會中央指導部員焦錫庭
- 一一、五〇 唱片（北京） 戲迷傳唱片（北京）醉歸 吵家戲迷闖學（韓子元）
- 一一、五九 報時（北京）
- 一二、〇〇 家庭常識（北京）
- 一二、一五 唱片（本台） 黃族歌（楊仁培許士貴）小學生生活歌（楊仁培許士貴）大西廂（劉寶全）烏鴉喧（呂文成馬炳烈）
- 一二、四五 商情行市（北京）
- 一二、五五 職業介紹（北京）
- 一三、〇〇 評書（北京） 小五義（第七回） 王傑魁
- 一四、〇〇 新聞（北京）
- 一四、一五 娛樂節目（北京）
- 一八、〇〇 兒童時間（北京）
- 一八、二〇 兒童新聞（北京）
- 一八、三〇 日語講座（北京）（第一七講）盆田信夫
- 一九、〇〇 法律常識（北京） 訴訟須知沈宏勳
- 一九、二〇 行政報告（北京）
- 一九、三〇 講演（北京）
- 一九、五〇 預報節目（本台）
- 二〇、〇〇 未定（北京）
- 二〇、三〇 新聞（北京）
- 二〇、四〇 娛樂節目（北京）
- 二一、三九 報時（北京）
- 二一、四〇 新聞（北京）
- 二一、二〇 地方新聞（本台）
- 二一、三〇 商情行市（北京）
- 二一、四五 英語新聞（北京）
- 二二、〇〇 京劇（本台）

今日

△陽歷十二月十八日（星期一）
△陰歷十一月八日
△潮候｜滿潮 午前十二時五〇分（三三七） 午后十時〇分（三四）
退潮｜午前四時三〇分（一三二） 午后四時三〇分（六八）

青島郵局封發郵件日期通知

（一）輪船郵件：△十二月十八日開往大連。
（二）航空郵件：（甲）去日本之航空郵件 每日晚九時封發 （乙）去華北各地以及大連朝鮮之航空郵件 每日午十二時十分封發
（三）火車郵件：每日午後五時三十分及晚九時封發
（四）經由西比利亞郵件：每星期一、及星期四晚九時封發 附註 輪船開行時刻如有變更再不通知

東亞海運汽船出帆

▲門司、神、大阪行
▲日光丸 十二月十八日午前入 廿一日前十一時半出
▲原田丸 十二月廿一日午前入 廿四日前十一時半出
▲貝加爾丸 十二月廿五日午前入 廿八日前十一時半出
▲芝罘、天津行
△印即禁載船客 天津行船客貨分禁載
△日東丸 十二月二十日出帆
▲華山丸 十二月二十日出帆
▲唐山丸 十二月二十日出帆
△安興號 十二月二十日出帆
▲威海衛、大連行
▲台南丸 十二月十八日出帆
▲台中丸 十二月廿五日出帆
▲上海行
▲台中丸 十二月廿五日出帆
▲台東丸 十二月廿九日出帆
▲大連直行
▲利通號 午後出 午前入
▲連雲港行
▲大珠丸 十二月廿一日前九時入 廿三日後五時出
本社東京市麴町區一丁目六番地上大樓三階
青島新疆路十八號
東亞海運株式會社青島支店
電話 支店長席 六五〇七番 次長席 六五〇八番 輪出係 二三〇六番 輪入係 二九〇一番 船客係 二八〇七番 會計係 二〇七番 庶務係 七九〇七番 帳房 六五〇九番
青島商運株式會社 三九二三番
株式會社丸二商會

大連汽船出帆

▲上海行
▲大連丸 十二月二十日前八時入 正午出
▲奉天丸 十二月廿三日前八時入 正午出
▲青島丸 十二月廿六日前八時入 正午出
▲大連行
▲奉天丸 十二月十八日後二時半入 後五時出
▲青島丸 十二月廿一日後二時半入 後五時出
▲大連丸 十二月廿四日後二時半入 後五時出
▲白河丸
▲上海行
▲遼河丸
▲天津行
▲白河丸 十二月廿三日入 十二月廿四日出
大連汽船青島支店
電話 二一七七 二一三六 二三七 支店長 輪船出
六四七 六三六 六六七 ...〇五 五五 五七

國際運輸扱船

▲大連行
▲第五駒丸 十二月十五日入港
▲第七駒丸 十二月十六日入港
▲京濱、名古屋出帆
▲神速丸 十二月十五日入港 十二月廿一日出帆
▲乙女丸 十二月十八日入港 十二月二十日出帆
▲阪神門司出帆
▲第七平榮丸 十二月廿五日入港 一月二日出帆
▲龍口行
▲亨泰號 十二月十五日出帆
▲連雲港行
▲順利號 十二月二十日出帆
國際運輸株式會社 電話 代表（六五〇一 四回線）

朝鮮郵船出帆

▲仁川、鎮南浦行
▲平安丸 十二月十八日入 十二月二十日出
▲釜山丸 十二月廿二日入 十二月廿五日出
▲平安丸 一月五日入 一月三日出
▲釜山丸 一月八日入 十日出
▲仁川直行
▲慶安丸 一月二日入 一月二日出
▲仁川天津綫
▲新義州丸 一月三日
船票於開船一時間以前發賣、至於運費及其他詳細情形、請向左記地方照會。
朝鮮郵船株式會社
代理店 合資會社 中村組

川崎汽船出帆

▲八幡行
▲富山丸 十二月廿二日入
▲名古屋行
▲壽山丸 十二月十九日入
▲若松、廣島行
▲壽山丸 十二月廿四日出
▲吉浦行
▲濟州丸 十二月十七日入
▲新居濱、大阪行
▲金龍丸 十二月十五日入
▲名古屋川崎行
▲亞蘭司丸 十二月廿一日入
▲中南米線（晚香坡沙市經由）
▲烏愛魯司丸 一月十六日青島入 一月十八日青島出
▲紐育線
▲聖川丸 十二月十八日神戶發
▲桑港羅府線
▲諾威丸 十二月二十日神戶發
▲愛滋包魯島號 一月廿五日神戶發
運費及其他詳細情形 請向左記地址照會
川崎汽船株式會社 青島代理店
株式會社昭和海運公司
館陶路取引所內 電話 四〇四一三番 七〇〇四四番 夜間用電 六六三四番

嶋谷汽船出帆

▲自北海道
▲玉神丸 一月六日入港 一月十一日出帆
▲太平丸 一月十日入港 一月十五日出帆
▲龍口行
▲亨泰丸 十二月廿二日出航
運費乘客請照會 青島經理店 國際運輸株式會社 青島出張所 電話 二七〇四番 二九二〇番

大阪商船出帆

▲日滿連絡船（前十一時大連發）
▲烏拉爾丸 十二月十八日
▲黑龍丸 二十一日
▲扶桑丸 廿四日
▲吉林丸 廿五日
▲烏斯利丸
▲鴨綠丸
▲熱河丸
至於運往各地之貨物 運費船票價及開船日期寄港等事 詳細情形請向左記地址照會
大阪商船株式會社 青島出張所 電話三五四〇番 新疆路十八號
荷客取扱店 青島商運株式會社 電話 二一八〇六番出貨係 二二〇七番入貨係 二九二三番船客係 帳房

海州組合出帆

▲大浦行
△印船客禁載
▲同春號 十七日入港 十八日出港
▲元泰號 十八日 十九日
△瑞祥號 十九日 二十日
▲第八永祥丸 二十日 廿一日
▲長春號
▲迎春號修理中
▲臨水口行
▲青丸
▲義通號 十二月十八日出
▲新順號 十二月十八日出
▲永祥號 十二月二十日出
▲石臼所行
▲華新號 十二月十八日出
▲恆新號 十二月十八日出
▲太平號 十二月十八日入
▲新順號 十二月十九日出
▲石島行
▲平安號
▲民安號
▲春來號
▲義滙號
▲王家灘行
▲太平號
海州航路汽船同業組合事務所 株式會社中村組 電話 三四七三 三五九番

英記酒樓

酒菜 麵飯 星期 茶點
山東路一七〇號 電話二五五九號

老鋪 翁造花店

造花一式 聖誕節用品 裝飾材料
青島聊城路四七號

訃告不週

清修職郎顯考王公諱鶴林字占九府君慟於中華民國二十八年夏歷十二月五日午時壽終青島正寢距生於清咸豐八年三月十五日午時享壽八十有二歲不孝起岳等侍奉在側親視含殮遵禮成服茲涖卜於中華民國二十八年夏歷十二月初八日開弔次日十時發引暫厝柩於萬國公墓容後擇吉扶柩歸里安葬於祖塋之次叨在鄉世友誼 哀此訃聞

孤哀子王起岳崇五 起崑玉崑 泣血稽顙
喪居青島東鎮瑕口路四號本宅

遺失聲明

為聲明事茲因敝號有載重汽車一部車牌號碼三〇一一號又租借王佐臣自用車一部牌號四〇三號因開往平度等處欲行營業詎料當被張司令部租借軍用迄未歸還一屢去查詢不知車之去向終未返還始悉該車兩部及牌號併遺失除向青島特別市警察局財政局據情呈報外特再登報聲明嗣後倘該車如有發現等情敝號定當嚴追究希各界人士一體週知特此聲明
滄口松柏路第八十號門牌德記號啓事

失票聲明

啓者敝人由奉天天和銀行立滙縣天和興照付匯票一只號碼二一五〇八號計馬連昌名下國幣九十元正因一時不愼將該票遺失除向該號掛失覓保領取外特此登報聲明以後此票無論落於何人之手概作廢紙
馬連昌啓

遺失聲明

敬啓者敝廠持有所口雙與號立青島東興照付五十三號匯票一只計洋三百元正金家溝復興立青島東興照付七號匯票一只計洋六十元正廣豐隆支大阜銀行043552支票一只計洋三百八十元正一時不愼均經遺失當分別向照付掛失止付外特此登報聲明此票無論中外人拾得概作廢紙
大中家庭顏料工廠謹啓

鳴謝啓事

謹啓者氏子趙鏴淦本年六月二十日病故於十二月十三日來青始悉病故承蒙親友賜儀存沒均感特此鳴謝茲將銜列左 中國實業銀行各位諸君共洋四十六元 景雲亭共六元 德祥公 宋俊臣 方曉峯 德勝裕堂共四元 義聚東 張瑞亭 張偉聊 于雪亭 孫良臣共五元 楊恕堂一元 張瑞生 孟子榮 同益恒 王懋齋 源順和 王程九 王掄卿一元 世平 仁張貴眞 恒吉 呂鶴山 九湯 國良 王星一甫 共十四元 賈幅 二元王子進 三信 一泰行 戴荊 二湯 元張 日三 元黃 仙洲 宋 海峯 共四元 紹武 元源 號二 三元 咸樂 亭民 一元 田修 如一 元裕 大 一元 何祭 一進 元 呂 煤 三元 咸 衡 亭 二元 福 成 永 福 一昇 棧 秋共丁 一元 呂香 泉 四元 王 雨 農 三元 山 友 堂 一元 全二元丁 爾 媛 二元 海 潮 伯 屏 一元
趙呂氏率子媳丁氏斂衽敬謝

緊要啓事

啓者本號於舊歷十月二十九日在高密遺失德生祥借瑞太恒印 德聚祥照付第一一二一號 匯票紙一計洋三千一元又一號計洋三百三元又號計洋一千一百元 三元成號紙計洋一 借恒興祥印 又記借恒興祥印 三百元成借恒合興祥中九太祥號 又天成恒與印和誠印 計洋三百元又志借興祥印 元又增 祥印昌號照付第三號匯票 許計洋三十二元又天 匯票 [illegible]
只紙計洋二百五十元取紙 德裕元印 一付 ... 以上各號匯票 均已掛失 未知下落 恐有以匯票 付各 今特增天以報 和此 謹登 聲明
高密 ... 號啓

中國實業銀行發給廿七年份股息通告

茲經本行董事會議決二十七年份應發之股息援照成案仍先墊發三厘俟將來股東會併案提請追認并經呈奉核准備案在案茲定自二十八年十二月十日起開始發給請各股東就近向本行各支行接洽除分函通知外特此通告

緊要啓事

啓者本月十一日上午十時使夥友劉棟漢赴河南路裕昌銀號提取三百四十元德聚東內寓天和興號提取一百五十元北京路永盛東內寓泰記號提取二百五十元共七百四十元款已提出今已數日仍未回櫃問其至親好友遍尋無着想係擕款潛逃無疑查劉棟漢籍隸山東青縣人年二十一歲中等身材長臉瘦面身穿青布大夾襖青絨氊帽如有獲送櫃者定有重謝除已報告警察分駐所外特此啓事
天津路四十一號震華金店啓

光陸大戲院

平度路廿二號 電話三七〇八

（京劇）

◀先期售票——對號入座▶

（時間）六時半起十一時半止

（座價）樓下：池中前二十元排 池中後一十角排 池右前二十角排 池右後十二元五角排 邊座前十角排 邊座後十角排 八碼座四角排 樓上：樓上前元二 六樓上三角排 不對號一角

賈松齡 邱富棠 蘇連漢 程玉菁 李少春
戴慶勝 黃金璧 高維廉
邱富棠 新李寶慶 高盛麟 滿盛 張松 賈寶 陳盛德 全體合演

請大夫 蟠桃會 丁甲山 悅來店 金錢豹 眞假猪八戒 一二三四本

明京天劇 李少春雙齣好戲 三岔口 打漁殺家

新戲請欲光臨 早排 新戲先期售票擁擠

（電影）

時間開演 下午一時起至六時止 座價 樓五角 樓下三角 兒童學生軍警二角

美國新世紀公司 激烈戰事驚險偉大鉅片

續集續集更較前更驚險！ 續集較前更偉大！ 德法交戰續集 看過前集不可不看續集

加映 香豔愛情鉅片 秋扇怨

平安上海 有聲電影院

滄口路廿二號

放映時間 每日下午一時起至十一時止 每日循環連演

注意 並不加價

優等四角 特等三角 兒童二角

今天日夜接演 渴望數載的明星公司極盛一時名貴珍品！

第六集 火燒紅蓮寺

特製全新影片 保證寸節無缺

注意 每逢星期上午十時開演

金城電影院 CAPITOL

局東首湖北路二十七號 電話七六三六號

時間 星期日早開、星期六、提早開演、其他日十二點半、三、五點四十、七點三十、九點 價目 一元、三角、六角 兒童五角、二角三

最後一天 勿失良機 華納公司偉大貢獻恐怖奇情巨片

恐怖巨星 卡洛夫 空前傑作

孤島怪人

危機四伏！ 疑雲籠罩！

下期開演

燕歸來 香豔纏綿愛情 哀情社會鉅片 梅麗娜赫凱絲 爾姆克雷 合演

迷魂花月夜！春到人間時！

聯美公司出品

福祿壽 FOLOZU

電話四二七〇 電話四二七〇

每日五場 一〇、三〇、三〇、五〇、四〇、七〇、三〇、九〇、二〇 循環開映

十七日十八日祗演二天

銀壇新發現的神童……一鳴驚人的大傑作

密夏奧亞。小寶貝姍第。秀蘭洛絲

三星合作界女老幼愛看的滑稽名貴片

麒麟送子

做現成爸爸、你推我讓。享意外權利、恐後爭先

養兒子缺老 婆打官司鬧笑話

小寶貝姍第的一哭一笑撼動千萬影迷的心靈

不觀本片不足以語第八藝術

下期公映 大地 農本邦為 禮義建國 中國明星陸錫劉楊劉秀縣羅維李、王清命、華曼勞、合 演 保羅茂尼 賽珍珠女士獲獎名說部 露意蕾納

明星大戲院

安徽路六號 電話八九二六

每日五場 一〇、三〇、三〇、五〇、四〇、七〇、三〇、九〇、二〇 循環開映

十二月十七十八十九連映三天

奧琳白蘭娜 兩大明星合演

風流浪漫熱情巨片

法國姑娘

輕鬆巧妙、如香檳之泡沫！豔麗浪漫、若巴黎之春色！

下期公映 香豔熱情巨片 南國女兒

光陸大戲院

東鎮分院

即東鎮商業舞台舊址

修理內容 擇吉開幕

金城大戲院

地址西大森（合記）南村路

響滿全國評戲大王

杜文彬 王金香 劉桂仙

莊玉宸 馬月樓 筱蘭芳 花春琴 劉寶蘭 金三鳳 寶元霞 小寶文 金玉寶 丁煥文

午 全部 戲美鳳樓
夜 三四本 驗骨燕戲

中華民國廿八年十二月十八日（星期一）

日戲價目 池票四角 樓票三角 每天夜戲准演

夜戲價目 池座每位一六角 樓座每位四角 碼座每位一角 僕傭坐價 （加捐在內）

中和戲院

青島山東路北首 電話二六二三號

王福鴻 張文琴坤伶 周麟崐 泰斗

秦月樓 韓子峯 楊壽山 孫慧霞

朱粉卿 王雪芳 林韻濤 劉樹梅 ... 湘臣

午戲一時開五時止 夜戲六時開十一時止

△午戲▽ 周瑜歸天 追進津 潘金蓮

△夜戲▽ 指鹿為馬 全部

午價 池座每位一 樓座每位 碼座每位一
夜價 池座每位一元 樓座每位六角 邊座每位四角 碼座每位二角

光陸電影院

海泊路六十三號 電話七一九七號

時間 每日二時起 連環放映 一直至十時止 星期日二時起

座價 特等五角 頭等三角 二等二角 兒童一角

今天日夜公演

上海孤星影片公司出品

全部武俠激鬥巨片

武俠明星 包古松 主演

頭集 金台傳

下期開演 十集 荒江女俠